£400

#21

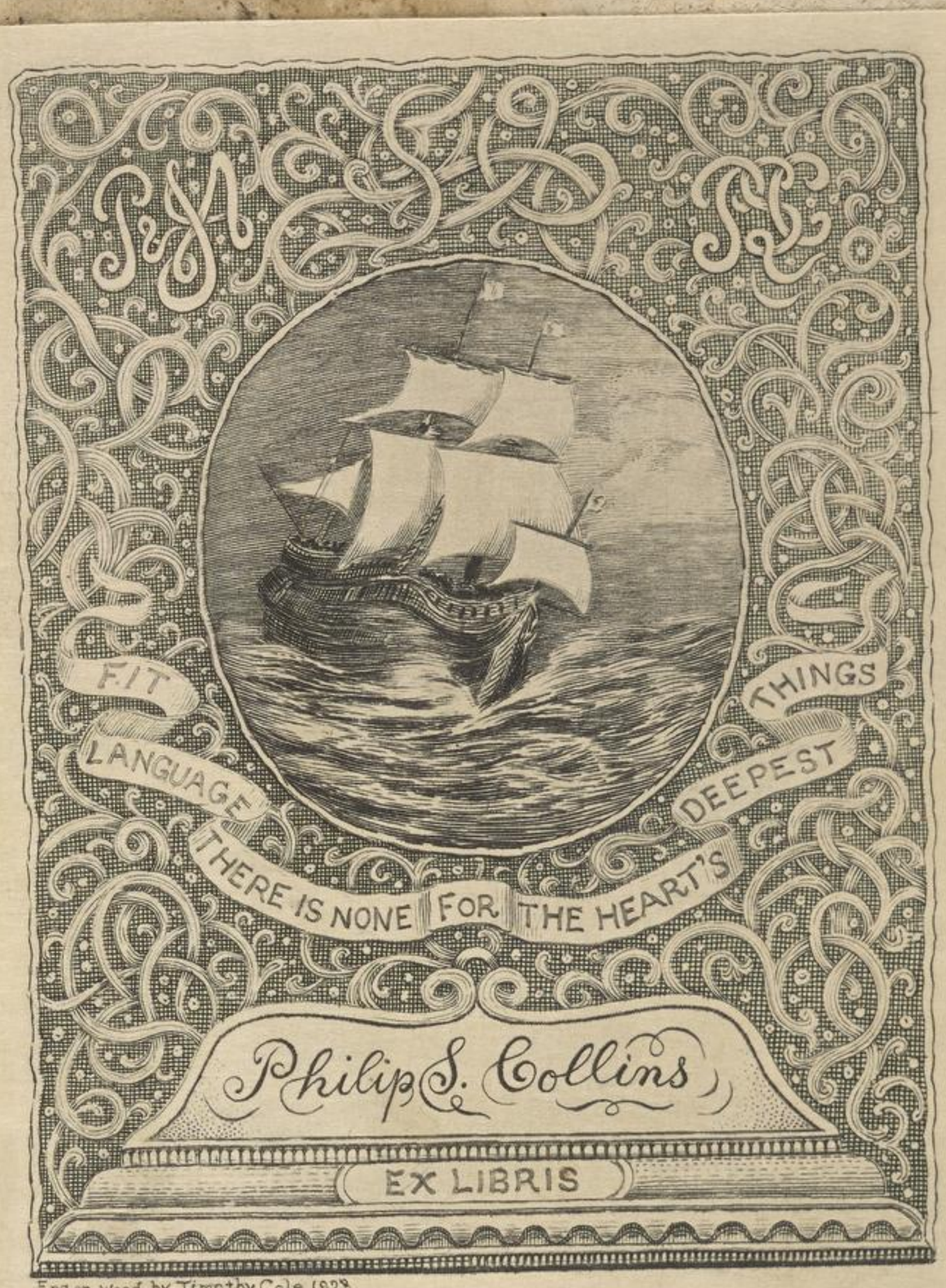

Eng. on wood by Timothy Cole 1928

#23

45-65-9

Ce présent Livre appartient
à Simon de Pamartin procureur
du Roy à Mailhac et ledit Simon
par Dame de Simon
religieux de Labaye de St Cornelin
de l'an 1607

Delmaichs

KAL Ianuier a xxxi iour

viij	a	La circumcision nrē seignr
	b	Octaues sainct estienne
xj	c	Octaues sainct iehan
	d	Octaues des innocens
xix	e	Sainct symeon
v	f	La tiphaine
	g	Sainct sanueur
xvj	a	Sainct lucian
v.	b	Sainct amadour
	c	Sainct guillaume
xiij	d	Sainct saturnin
ij	e	Sainct fauon
	f	Sainct fermin
x	g	Sainct felix
	a	Sainct mor
xv	b	Sainct marcel
vij.	c	Sainct anthoine
	d	Sainct prisc
xv	e	Sainct sornier
viij	f	Sainct sebastien
	g	Sainte agnes
xij	a	Sainct Vincent
i	b	Sainte emerancienne
	c	Sainct gabile
ix	d	Sainct pol
	e	Sainct polycarpe
xvij	f	Sainct iulian
vj.	g	Sainte agnes
	a	Sainct Valery
xvj	b	Sainct basile
iij	c	Sainct meteran

KL Feuner a xxbm iours

	d	Sainte brigide
xi	e	La chandeleur
xix	f	Saint blaise
Viii	g	Saint auertin
	a	Sainte agathe
xvi	b	Saint amant
v	c	Saint helene
	d	Saint salomon
xiii	e	Saint aubert
ii	f	Saint scolace
	g	Saint seuerin
x	a	Saint eulalie
	b	Saint iulien
xviii	c	Saint valentin
Vii	d	Saint siluain
	e	Saint iulien
xv	f	Saint onace
iiii	g	Saint cloust
	a	Saint eleutere
xii	b	Saint front
i	c	Saint genain
	d	Saint prezie
ix	e	Saint policarpe
	f	Saint mathias.
xvii	g	Saint paulin
Vi	a	Saint felix
	b	Saint audebert
xvi	c	Saint wiman

KAL

iii	d	Sanct aubin
	e	Sanct valentin
xi	f	Sanct fortunat
	g	Sanct adrian
xix	a	Sanct eusebe
Vm	b	Sanct victorin
	c	Sanct eusebe
xv	d	Sanct felice
v	e	Sanct vrion
	f	Sanct alixandre
xiii	g	Sanct gregoire
ii	a	Sanct martin
	b	Sanct leon
x	c	Sanct longin
	d	Sanct eamond
xviii	e	Sanct panthaleon
viii	f	Sanct gertrude
	g	Sanct alixandre
xv	a	Sanct theodore
iii	b	Sanct vzbain
	c	Sanct benoist
xvi	d	Sanct saturnin
i	e	Sanct victorian
	f	Sanct agapit
xi	g	La nunciation nre dame
	a	Sanct maxime
xviii	b	Sanct tybun hermite
vi	c	Sanct vafat
	d	Sanct eustace
xiii	e	Sanct quentin
iii	f	Sanct fabien

KAL. Aurl a xxx Jours

	f	Sanct Vitus
xi	g	Sancte vrsule Regine
	a	Sanct Primus
xix	b	Sanct Ambroise
Vm	c	Sanct Felene
xbj	d	Sanct Sixte
V.	e	Sanct thimote
	f	Sanct Perfetm
xm	g	Sanct apolinaire
ij	a	Sanct Audebert
	b	Sanct leon
x	c	Sanct Vist
	d	Sanct eufemie
xbm	e	Sanct tiburce.
Vij	f	Sanct maxime
	g	Sanct calixte
xb	a	Sanct Pierre
iiij	b	Sanct fermin
	c	Sanct leon
xij	d	Sanct Vrbain
j	e	Sanct robert
	f	Sainte oportune
ix	g	Sanct george
	a	Sanct Aust
xbij	b	Sanct Marc
Vj	c	Sanct Sixte
	d	Sanct anastaise
xiij.	e	Sanct Vital
iij.	f	Sanct Pierre.
	g	Sanct entrop

Kl's Maya xxxi iour.

xi	b	Eamus iacues & philippe
	c	Eamus aquilim
xix	d	Eamus cruix
Vm	e	Eamus filium
	f	Eamus hilarium
xvi	g	Eamus rchim
V.	a	Eamus mamertj
	b	Eamus ſixte
xm	c	Eamus nicolas.
m.	d	Eamus gordium
	e	Eamus memer
x	f	Eamus achile
	g	Eamus ſeruatj
xVm	a	Eamus victor
Vm	b	Eamus yſidore
	c	Eamus ambroſe
xV	d	Eamus pexpetuj
mm	e	Eamus yues.
	f	Eamus euſtace
xm	g	Eamus gregorie
i	a	Eamus marcellum
	b	Eamus didier
ix	c	Eamus honore
	d	Eamus marcel
xVm	e	Eamus debitum
V	f	Eamus augustim
	g	Eamus bede
xmj	a	Eamus germanum
m	b	Eamus maxime
	c	Eamus felix
xi	d.	Eamus pxomotj

Kl Janvier a xxx jours.

	e	Sainct Memoire
xix	f	Sainct Maxellin
Vm	g	Sainct Richier
xVj	a	Sainct Quirin
V	b	Sainct Boniface
	c	Sainct Claude
xm	d	Sainct Pol
ij	e	Sainct Medard
	f	Sainct Felicien
x	g	Sainct Felicien
	a	Sainct Gervais
xVm	b	Sainct Landri
Vij	c	Sainct Tyrin
	d	Sainct Eufeme
xV	e	Sainct Basine
viij	f	Sainct Modest
	g	Sainct Fiacre
xij	a	Sainct Aute
j	b	Sainct Maxellan
	c	Sainct Germain
ix	d	Sainct Leonard
	e	Sainct Liefroy
xVij	f	Sainct Paulin
Vj	g	Sainct Jehan Baptiste
	a	Sainct Eloy
xiij	b	Sainct Jehan Sainct Pol
iij	c	Sainct Fuscien
	d	Sainct Leon
xi	e	Sainct Pierre
	f	Sainct Martial

KAL. Jnuset .i. xxx iour

xix	g	Eamnt leonard
Viij	a	eamnt martinian
	b	eamnt tibault
xvj	c	eamnt martin
v.	d	eamnt dominique
	e	Octaues eamnt pieure
xiij	f	eamnt thomas
ij	g	eamnt victorin
	a	eamnt zenon
x	b	Les vnis ptres
	c	eamnt bernart
xviij	d	eamnt felix
viij	e	eamnt turian
	f	eamnt ursin
xv	g	eamnt vaast
iij	a	eamnt bevlin
	b	eamnt alexis
xij	c	eamnt avmoul
i.	d	eamnt ayoul
	e	eamnte marguerite
ix	f	eamnt pzisce
	g	eamnte mte magdalene
xvij	a	eamnte appoline
vj	b	eamnte cristine
	c	eamnt iaques
xiiij	d	eamnt marcel
iij	e	Les vij dormans
	f	eamnte anne
xj	g	eamnt felix
	a	eamnt abdon
xix	b	eamnt germain

KAL. Aoust a xxxi iour

Vm	c	Sainct prieze
xvj	d	Sainctz foy
v	e	Sainct estienne
	f	Sainct quirin
xiij	g	Sainct bonface
ij	a	Sainct nazaire
	b	Sainct pol.
x	c	Sainct medard
	d	Vigile
xvm	e	Sainct laurens
vij	f	Sainct tiburce
	g	Sainct tyzan
xv	a	Sainct euserme
iiij	b	Vigile
	c	La nostre dame
xij	d	Sainct thradze
i	e	ataues sainct laurens
	f	Sainct agapit
ix	g	Sainct mamy
	a	Sainct philibert
xvm	b	Sainct timothe
vj	c	Sainct pzue
	d	Sainct appolinaire
xiiij	e	Sainct berthelemy
m	f	Sainct loys
	g	Sainct lezmard
xj	a	Sainct geozge
xix	b	Sainct augustin
	c	Sainct ichan
Vm	d	Sainct fiacre
	e	Sainct felix

KL Septembre a xxx iours.

xvi	f	Sainct leu sainct gille
v.	g	Sainct anthome
	a	Sainct godegran
xvii	b	Sainct maixel
vi	c	Sainct victorin
	d	Sainct eleuthere
x	e	Sainct marcou
	f	La natiuite nre dame
xviii	g	Sainct gorgon
v	a	Sainct nemetian
	b	Sainct prothin
xv	c	Sainct tirin
viii	d	Sainct mauville
	e	Saincte croix
xvi	f	Sainct nicomede
i	g	Sainct cufemie
	a	Sainct aubert
ix	b	Sainct ferioul
	c	Sainct signe
xvii	d	2 Digile.
vi	e	Sainct mathieu
	f	Sainct maurice
xiii	g	Sainct tecle
iii	a	Sainct felin
	b	Sainct firmin
xi	c	Sainct cyprian
	d	Sainct cosme
xix	e	Cataues & mathieu
viii	f	Sainct michel
	g	Sainct hiewsme

KL Octobre a xxxi iour

xbj	a	Sanct remy
b	b	Sanct lester
xiij	c	Sancte auoye
ij	d	Sanct francois
	e	Sanct apolinaire
x	f	Sancte foy
	g	Sanct ritaire
xbiij	a	Sanct denelet
bij	b	Sanct Xme
	c	Sanct geuon
xb	d	Sanct ieuant
iiij	e	Sanct turian
	f	Sanct theophile
xij	g	Sanct calixte
i	a	Sanct ouyan
	b	Sanct furian
ix	c	Sanct flozent
	d	Sanct luc
xbiij	e	Sanct sauuman
bj	f	Sanct capzaise
	g	Les xi. mil vierges
xiiij	a	Sanct mellon
iij	b	Sanct wulfran
	c	Sanct magloire
xj	d	Sanct crespin
xix	e	Sanct amant
	f	Vigile
bij	g	Sanct simon
	a	Sanct faron
xbj	b	Sanct lucan
b	c	Sanct quentin

Kl's Nouembre a xix iours

	d	L a touſſaime
xiii	c	L ce iiioze
ii	f	Sainct maixrl
	g	Sainct hubert
x	a	Sainct eloi
	b	Sainct lenaid
xviii	c	Sainct lxxulam
vi	d	Les quatre couronnez
	e	Sainct mathieu
xv	f	Sainct martin pape
iiii	g	Sainct martin
	a	Sainct leon
xii	b	Sainct brice
i	c	Sainct agnl
	d	Sainct maclou
ix	e	Sainct eadmond
	f	Sainct aignen
xvi	g	Sainct andre
vi	a	Sainct ſelizabeth
	b	Sainct valer
xiiii	c	Sainct columban
iii	d	Sainte cecile
	e	Sainct clement
xi	f	Sainct grigoron
xix	g	Sainte katherine
	a	Sainte genefue
viii	b	Sainct vital
	c	Sainct lin
xvi	d	Digile
v.	e	Sainct andre

Decembre a xxxi iour

	f	Sainct eloy.
xm	g	Sainct lolgm
n	a	Sainct cancien
x	b	Sainte kurk
	c	Sainct exspectam
xbm	d	Sainct nicolas.
bn	e	Sainct fair
	f	La conception nre dame
xb	g	Sainct cyprien
nn	a	Sainct eulalie
	b	Sainct fuscian
xn	c	Sainct valery
i	d	Sainte luce
	e	Sainct gaatie
ix	f	Sainct maxime
	g	O sapientia.
xbn	a	Sainct sadze
bi	b	Sainct crule
	c	Sainct flamen
xiij	d	Sainct tecle.
ii	e	Sainct thomas
	f	Sainct victor
xi	g	Sainct sexten.
	a	Daniel.
xix	b	La natiuite nre seigneur
bm	c	Sainct estienne
	d	Sainct iehan.
xbj	e	Les innocens.
g	f	Sainct thomas
	g	Sainct vesper
xiiij.	a	Sainct silueste

Incipit sancti euangelii. secm̃
iohannem. Cliñ tibi domine

n principio erat verbum
et verbum erat apud deu
et deus erat verbum. hoc
erat in principio apud
deum. omnia per ipsum facta sũt
et sine ipo factum est nichil. Quod
factũ est in ipo vita erat et vita
erat lux hominũ et lux in tenebris
lucet et tenebre eam no comprehe
derunt. fuit homo missus a deo
cui nomen erat iohannes. Hic
venit i testimoniũ ut testimonium
perhiberet de lumine: ut omnes
crederent per illum. Non erat ille
lux sed ut testimoniũ perhiberet de
lumine. Erat lux vera q̃ illuminat
omnem hominem venientem in
hunc mundum. In mundo erat
et mundus per ipsum factus est
et mundus eum no cognouit

In propria venit et sui eum non
receperunt. Quotquot autem re-
ceperunt eum dedit eis potestate
filios dei fieri his qui credunt i
nomine eius. Qui no ex san
guinibus neq; ex voluntate
carnis neq; ex voluntate viri
sed ex deo nati sūt et verbū caro
factum est: et habitauit in nobis
et vidimus gloriam eius gloriam
quasi unigeniti a pre: plenū
gratie et veritatis. Deo gratias
℣. Et memoriam te adorantes
te laudamus te glorificamus
o beata trinitas ℣. Sit nomē
domini benedictum. ℟. Ex hoc nūc
et vsq; in seculum. Oremus Ora
Protector in te sperantiū
deus sine quo nichil est
validum nichil sanctū mul
tiplica super nos miam tua
ut te rectore te duce sic tra-sea-

mus. pro bona temporalia ut nos
amittamus eterna. ꝑ xm xp̃m
dominum nostrum. Amen.
Secundum lucam. Illo t. dñs

Missus e
gabriel ãgelꝰ
ad eo i ciuitate
galilee cui no
men nazareth
ad virginem
desponsatam viro cui nomen
erat ioseph & domo dauid et
nomen virginis maria. Et
ingressus angelus ad eã dixit
ave gratia plẽa dominus te
cum benedicta tu i mulieribus
Que cum audisset turbata e
in sermone eius et cogitabat
qualis esset ista salutatio. Et
ait angelus ei. Ne timeas ma
invenisti enim gratia apud

dum. Ecce concipies i vtero et
paries filium et vocabis nome
eius iesum. Hic erit magnus
et filius altissimi vocabitur.
et dabit illi dominus deus sedē
dauid patris eius et regnabit
in domo iacob in eternum et
regni eius nō erit finis. Dixit
autem maria ad angelum
Quomodo fiet istud quoniam
virum nō cognosco. Et respōdēs
angelus dixit ei. Spūs sanctus
superueniet in te et virtus altis
simi obumbrabit tibi. Ideoq; et
quod nascetur ex te sanctum vo
cabitur filius dei. Et ecce elizabeth
cognata tua et ipsa cōcepit filiū
in senectute sua. Et hic mensis e
sextus illi que vocatur sterilis qa
nō erit impossibile apud deum
omne verbum. Dixit aute maria
Ecce ancilla domini: fiat michi

In illo
tempore
Cum natus
esset ihesus i
bethlee iude
in diebus
herodis regis
ecce magi ab oriente venerunt
hierosolimam dicentes. Ubi est
qui natus est rex iudeoꝝ. Vi
dimus enim stellam eius in
oriente et venimus cū muneri
bus adorare eum. Audiēs aut
herodes rex turbatus est et oīs
hierosolima cum illo. Et cōgre
gans omnes principes sacerdo
tum et scribas populi sciscita
batur ab eis ubi xps nasceret
tur. At illi dixerunt ei. In beth
leem iude. Sic enim scriptum

est xr̃r p̃opheta. Et tu bethlee
hem terra iuda nequaq̃ minima
es in principibus iuda. ex te
enim exiet dux qui regat po
pulum meum israel. Tunc herw
des clam vocatis magis diligen
ter didicit ab eis tempus stelle
que apparuit eis. Et mittens
eos in bethlee dixit. Ite et inqui
rite diligenter de puero: et
cum inveneritis renunciate
michi ut et ego veniens adore
eum. Qui cum audissent rege
abierunt. Et ecce stella quam
viderant in oriente antecedeb
at eos usq; dum veniens sta
ret supra ubi erat puer. Vide
re ante stellam magi gaudi
sunt gaudio magno valde.
Et intrantes domũ invene
runt puerum cum maria
matre eius. Et procidentes

ndzauerunt eū. Et aperte thesau
ne sue obtulerunt ei munera au
rum thus et murram. Et respō so
accepto in somnis ne redirent ad
herodem: per aliam viam reuer
sunt in regionem suā dicentes
Secundū marcū. Illa tibidē

In illo
tēpore
Recūbentibz
undecim discī
pulis apparu
it illis ihesus
et exprobrauit
incredulitatem illorū et duritiā
cordis quia his qui viderant eū
resurrexisse nō crediderunt. Et di
xit eis. Euntes in mundum v
niuersum predicate euangeliū
omni creature. Qui crediderit
et baptizatus fuerit saluus erit
Qui vero non crediderit cond

habitur. Signa autem eos
qui credidernt hec sequentur
In nomine meo demonia ei/
cient linguis sequentur nouis
serpentes tollent. Et si mortife
rum quid biberint non eis no
cebit. Super egros manus im/
nent: et bene habebunt. Et dñs
quidem ihesus postq̄ locutus est
eis assumptus est in celum et
sedet a dextris dei. Illi autem pro
fecti predicauerunt ubiq; dño
cooperante et sermonem cōfir/
mante sequentibus signis.
Deo gratias. Per euangelica
dicta deleantur nostra delicta
men Pater noster

Passio domini nri ihesu xpi. secū
dum Iohannem -

O benoist Iesuscrist. Qui mort et passion
Auez pour tous souffert. Helas compassion
Te plaise auoir de nous/pcheurs tant miserables
Et que puissons gouster/ voz maulx innumerables
Si que ayons de ce faict/ participation

Exessus est dñs ihesus
cum discipulis suis
tunc torrentem ce/
dron ubi erat ortus
in quem introuunt ipe et discipu
li eius. Sciebat autem et iudas
qui tradebat eū locum quia fre/
quenter ihesus conueniebat illuc
cum discipulis suis. Judas ergo
cum accepisset cohortem et a pon/
tificibus et pharisęis ministros
uenit illuc cum laternis et facib;
et armis. Jesus itaq; sciens oīa
que uentura erant super eum
processit et dixit eis. Quē quritis
Responderunt ei. Jesum nazare/
num. Dixit eis ihesus. Ego sum;
Stabat aut et iudas q̄ tradebat
eum cum ipis. Ut ergo dixit eis
ego sum: abierunt retrorsum
et ceciderunt in terram. Iterum;
interrogauit eos. Quē quritis

Ille autem dixerat. Jesum nazare
num. Respondit Jesus. Dixi vobis
quia ego sum. Si ergo me quaeritis
sinite hos abire. Ut impleretur
sermo quem dixit: quia quos de
disti mihi non perdidi ex eis quem
quam. Simon ergo petrus habens
gladium eduxit eum et percussit
pontificis servum et abscidit au
riculam eius dextram. Erat autem
nomen servo malchus. Dixit ergo
Jesus petro. Mitte gladium tuum
in vaginam. Calicem quem de
dit mihi pater non bibam il
lum. Cohors ergo et tribunus et
ministri iudeorum comprehende
runt Jesum et ligaverunt eum:
et adduxerunt eum ad annam
primum. Erat enim socer caiphe qui
erat pontifex anni illius. Erat au
tem caiphas qui consilium dederat
iudeis: quia expedit unum hominem

mori pro ppl̃o. Exequebatur aũt
iesum symo petrus et alius disci
pulus. Discipulus autem ille
erat notus pontifici, et itroiuit
cũ iesu i atrium pontificis. petr⁹
autem stabat ad ostium foris.
Et exiuit ergo discipulus alius
qui erat notus pontifici: et dixit
ostiarie et introduxit petrum. Di
xit ergo petro ancilla ostiaria
Nunquid et tu ex discipulis es
hois iste? Dixit ille. Non sũ. Sta
bant autem serui et ministri ad
prunas quia frigus erat et calc
faciens se. pontifex ergo interro
gauit iesum de discipulis suis.
et de doctrina eius. Respondit
iesus dixit. Ego palam locutus
sum mũdo. Ego semper docui in
synagoga et in templo quo oĩs
iudei conueniunt et in occulto
locutus sum michil. Quid me

interrogas. Interroga eos qui
audierunt quid locutus sum
ipsis. Ecce hi sciunt que dixerim
ego. Hec autem cum dixisset hi⁹
assistens ministrorum dedit a/
lapsum iesu dicens. Sic respō/
des pontifici. Respondit ei iesus
Si male locutus sum testimo/
nium perhibe de malo. Si aūt
bene quid me cedis. Et misit
eum annas ligatum ad caÿ/
phan pontificem. Erat autē
symon petrus stans et calefa/
ciens se. Dixerunt ergo ei. Nu/
quid et tu ex discipulis ei⁹ es
Negavit ille et dixit. Non su
Dixit unus ex servis pōtificis
cognatus cuius amp;abscidit pe
trus auriculā. Nonne ego te
vidi in orto cum illo. Iterum
negavit petrus et statim gal/
lus cantavit. Adducūt ergo

ihesum a caypha in pretorium
Erat autem mane et ipi non
introierunt in pretorium vt
non contaminarentur sed
manducarent pascha. Exiit
ergo pylatus ad eos foras et di
xit. Quam accusationem affertis
aduersus hominem hunc. Respon
derunt et dixerunt ei. Vt non
esset hic malefactor non tibi
tradidissemus eum. Dixit ergo
eis pylatus. Accipite eum vos
et secundum legem vestram iudi
cate eum. Dixerunt ergo ei
iudei. Nobis no licet interficere
quemquam. Vt sermo eius impleret
quem dixit: significans qua morte
esset moriturus. Introiit er
go iterum in pretorium pylat⁹
et vocauit ihesum et dixit ei. Tu
es rex iudeorum. Respondit ihesus
A temetipso hoc dicis an alii

tibi dixerunt de me. Respondit
pylatus. Numquid ego iudeus
sum. Gens tua et pontifices tui
tradiderunt te mihi. quid fe-
ci: Respondit ihesus. Regnum
meum no est de hoc mundo: si
ex hoc mundo esset regnum meum
ministri mei utiq; decertarent
ut no traderer iudeis. nunc autem
regnum meum non est hinc
Dixit itaq; ei pylatus. Ergo
rex es tu. Respondit ihesus. Tu
dicis: quia rex sum ego. Ego in
hoc natus sum et ad hoc veni in
mundum ut testimonium perhibeam
veritati. Omnis qui est ex veri-
tate audit vocem meam. Dixit ei
pylatus. Quid est veritas: Et
cum hoc dixisset iterum exiuit
ad iudeos: et dixit eis. Ego nullam
inuenio in eo causam. Est autem
consuetudo vobis ut unum di-

mittam vobis in pascha. vultis
ergo dimittā vobis regē iudeoꝝ
Clamauerunt ergo rursum omnes
dicentes. Non hunc sed barra/
bam. Erat autē barrabas latro
Tunc ergo apprehendit pilatꝰ
ihesū: et flagellauit. Et mili/
tes plectantes coronā despinis
imposuerūt capiti eius: et
veste purpuream circumdederūt
eum et veniebant ad eum et
dicebant. Aue rex iudeorum
Et dabant ei alapas. Exiuit
iterum pilatus foras: et dixit
eis. Ecce adduco vobis eū foras
ut cognoscatis quia in eo
nullā causam inuenio. Exi
uit ergo ihesus portans coronā
spineam et purpureū vestimē
tum: et dixit eis. Ecce homo.
Cum ergo vidissent eum pon
tifices et ministri clamabāt
dicentes. Crucifige crucifige

eu. Dixit eis pylatus. Accipite eum vos et crucifigite. Ego enim no inuenio in eo causam. Respondentes iudei. Nos legem habemus et secundum legem debet mori: quia filium dei se fecit. Cum ergo audisset pylatus hunc sermonem magis timuit. Et ingressus est pretorium iterum et dixit ad ihm Unde es tu: Jesus aut responsum no dedit ei. Dixit ergo ei pylatus. Mihi non loqueris. Nescis quia potestatem habeo crucifigere te et potestatem habeo dimittere te. Respondit iesus No haberes potestatem aduersum me ullam nisi tibi datum esset desuper. Propterea qui tradidit me tibi maius peccatum habet. Et exinde quaerebat pylatus dimittere eum. Judei aut clamabant dicentes. Si hunc

dnm̃ctis non ce ammais cesaris
Omnis enī qui se regem facit
contradicit cesari. ꝓ pylatus er
go audiisset hoc sermones
adduxit foras iesum et sedit pro
tribunali i loco qui dicitur li
costrotos hebraice aut gabatha
erat aut parasceue paschę hora
qī sexta. et dixit iudeis. ecce rex
vester. illi autem clamabant
tolle tolle crucifige eum. dixit
eis pylatus. Regē vestrū cru
cifigam. respondерunt pōtifices
Non habemus regem nisi cesa
rem. Tunc ergo tradidit eis il
lum ut crucifigerētur. Susce
perunt aut iesū et eduxerunt eū
et bajulans sibi crucē exiuit i
eū qui dicitur calui ne locum
hebraice autem golgota vbi eū
crucifixerunt et cum eo alios
duos hinc et hinc medium

ante iesu. Scripsit aũt et titulum
pylatus et posuit super crucem
Erat autem scriptu. Jesus naza
renus rex iudeorum. Hunc ergo
titulu multi legerut iudeorum
quia ppe ciuitatem erat locus
ubi crucifixus est iesus. Erat
scriptu hebraice / grece et latine
Dicebant ergo pilato pontifices
iudeorũ. Noli scribere rex iudeo
sed quia ipe dixit rex sũ iudeo
respondit pylatus. Qd scripsi
scripsi. Milites ergo cum cruci
fixissent eum acceperunt ves
menta eius: et fecerunt qttuor
partes. Vnicuiq; militi partem
et tunicã. Erat aũt et tunica in
consutilis & super contexta per
totum dixerunt ergo ad inuicẽ
Non scindamus eam sed sorta
mur & illa cuius sit ut scriptura
impleatur dicens. Partiti sũt

vestimenta mea sibi: et super vestē
meā miserunt sortē. Et milites
quidem hec fecerunt. Stabant
aūt iuxta crucē iesu mater eius
et sororis matris eius maria cleo
phe: et maria magdalene. Cū
vidisset ergo iesus matrem et
discipulum stantem quē diligeb
at dixit matri suę. Mulier
ecce filius tuus. Deinde dixit di
scipulo. Ecce mater tua. Et ex
illa hora accepit eā discipulus
i suā. Postea sciens iesus ia
oīa iam cōsummata sunt: Vt
cōsummaretur scriptura dixit
Sitio. Vas ergo positum erat a
ceto pleno. Illi aute spongiam
plenā aceto hysopo circūponentes
obtulerunt ori eius. Cum ergo
accepisset iesus acetum dixit Cō
summatum est. Et inclinato ca
pite tradidit spm. Iudei ergo

quoniã parasceue erat ut non
remanerent in cruce corpora
sabbato erat ei magnus dies
ille sabbati rogauerunt pylatu
ut frangerent eorũ crura et tol
lerentur. Venerunt ergo milites. et primum quidẽ fregerunt
crura et alterius qui crucifixus
est cum eo. Ad iesum autẽ cũ
venissent ut viderunt eum ia
mortuum nõ fregerunt eius cru
ra sed unus militũ lancea la
tus eius aperuit et cõtinuo exi
it sanguis et aqua: et qui
vidit testimoniũ perhibuit: et
verum est testimonium eius: et
ille scit quia vera dicit ut et vos
credatis. facta sunt enim hec ut
scriptura impleretur. Os non
cõminuetis ex eo. et iterum alia
scriptura dicit. videbũt in quem
transfixerunt. Post hec rogauit

rayamit pylatum toseph ab arimathia: eo quod esset discipulus
iesu occultus autē ppter metum
iudeoꝝ ut tolleret corpus iesu
et permisit pylatus. Venit ergo et tulit corpus iesu. Venit
autem et nichodemus qui ve
nerat ad iesum nocte primum
ferens mixturam myrre et aloes
quasi libras centum. Acceperūt
autē corpus iesu et ligauerunt
eum linteis cum aromatibus
sicut mos est iudeis sepelire. Erat autē in loco ubi crucifixus
est ortus et in orto monumentū
nouum: in quo nondū quisq̄
positus fuerat. Ibi ergo propter
parasceue iudeorum quia iuxta
erat monumentum posuerūt
iesum. Exo ſcīe. Omnis ora
Deus qui manus et pedes
tuos et totum corpꝰ tuū

pro nobis peccatoribus in
ligno crucis posuisti et coronā
spineam a nobis in despectu
tui sacratissimi nominis ca-
put tuum inpositam fusti
nuisti: et quinq; vulnera p
nobis peccatoribus in ligno
crucis passus fuisti da nobis
fidei et quotidie vsum pure
ce abstinentie paciencie hu
militatis castitatis lumen
sensuum et intellectuum et puri
conscientiam vsq; in finem.
Jesu xpe saluator mundi. Qui
cum patre et spiritu sancto vi
vis et regnas. Deus per omnia
secula seculorum. Amen.

En Babiloyne estoit vng noble personnaige
Ioachin dit. Ayant femme de hault lignaige
Qui Susanne auoit nom. riches. bien seruans dieu
Auecq qui frequentoyent deux vieillars pris du feu
De folle amour. Dont ilz troublerent ce mesnaige.

Domine labia mea
aperies
Et os meum annun
tiabit laudem tuam
Deus in adiutorium meum
intende
Domine ad adiuuandum
me festina
Gloria patri et filio: et spiritui sancto
sicut erat in principio et
nunc et semper: et in secula se
culorum. Amen. Alleluia
Iubilate deo Ave maria gratia plena
dominus tecum. Psalmus.
Venite exultemus domino
iubilemus deo saluta
ri nostro preoccupemus faciem eius
in confessione et in psalmis
iubilemus ei. Ave maria gratia
plena dominus tecum
Quoniam deus magnus do
minus et rex magnus sup

omnes deos q̃ nō excellet do
minus pleben suā quia in
manu ei⁹ sunt omnes fines
terre et altitudines montium
ipse conspicat. Dñs fecit.

Quoniam ipsius est mare
et ipe fecit illud et aridam fundā
uerunt manus eius Venite ado
remus et procidamus ante deū
ploremus coram domino qui
fecit nos quia ipe est dñs de⁹
noster nos autem populus
eius et oues pascue eius. Hodie
si uocem eius audieri
tis nolite obdurare corda ue
stra sicut in exacerbatione secun
dum tentationem in deserto
ubi tentauerunt me patres
uestri probauerunt et uiderūt
opera mea. Domine tecu
Quadraginta annis pro

xmmꝰ ſm̃ ḡnerationꝫ hꝫ et
dixi ſemꝑ hi errant corde ꝛpr
Vero non cognouerunt vias
meas quibus iuraui i ira
mea ſi introibunt in requiē
meam. Aue maria gr̃a ple
na dominꝰ tecum. Gloria
ꝑri et filio: et ſp̃i ſancto.
Sicut erat in p̃ncipio et
nunc et ſemꝑ et in ſecula
ſeculoꝝ amen. Dominꝰ
tecum. Aue maria gr̃a plena
dominꝰ tecum. Hymnꝰ.
Ꝙ̃ glorioſa luce corꝝ
ſtas ſurgis dñitur
regia proles ſublimis reſidēs
Virgo maria ſupra celigenas
ethereꝰ omneꝰ.
Tu cum virgineo mater
honore angelorꝝ dñmo
pectoris aulam ſacris viſce
ribus caſta paraſti natus

hinc deus est corpore xps
Quem cunctus venerans
orbis adorat cui mundi vite
genu flectitur omne a quo
nos petimus te dimente ab
uetus tenebris gaudia lucis
Ex largire pater lumine
omnes natum per proprium
flamine sacro qui tecum mi
tia vivit in ethera regnare
ac moderne secula cuncta.
Amen. ant Exaltata es. ℣
Omine dominus noster
q̄ admirabile ē nomē
tuū in vniuersa terra
Quoniā elevata est magnī
ficencia tua super celos.
Ex ore infantium et lactancium
perfecisti laudem propter ini
micos tuos ut destruas inimicum
et vltorem.
Quoniā videbo celos tuos opus

digi tozum tuozum lunam
et stellas que tu fundasti.
Quid est homo q̄ memoz es
eius aut filius hominis q̄m
visitas eum.
Minuisti eum paulominus
ab angelis gl̄ia et honoze toz
nasti eum: et constituisti eu
super opera manuū tuaꝝ.
Omnia subiecisti sub pedib⁹
eius oues et boues vniuersas
insuper et pecora campi
Volucres celi et pisces maris
qui pambulāt semitas ma
ris. Domine dominus nr
q̄ admirabile est nome tuū
in vniuersa tezra.
Gloria patri. ℣ salmus.
Celi enarrant gl̄iaz dei
et opera manuum eius
annunciat firmamentum
Dies diei eructat verbum et

nox nocti indicat scientiam
Non sunt loquele neq; ser
mones quorū non audiunt
voces eorum.
In omnē terrā exiuit
sonus eorum: et in fines orbis
terre verba eorum
In sole posuit tabernaculū
suum et ipē tanq; sponsus
procedens de thalamo suo
Exultauit ut gigas ad cur
rendam viam a summo celo
egressio eius.
Et occursus eius vsq; ad
summum eius: nec est qui se
abscondat a calore eius
Lex dñi immaculata con
uertens animas testimonium
dñi fidele sapientiam pre
stans parvulis.
Iustitie dñi recte letifi
cantes corda, preceptum dñi
lucidum illuminans oculos

Amen dominus sanctus permanet in seculum seculi iudicia dominj vera iustificata in semetipsa.

Desiderabilia super aurum et lapidem pretiosum multum et dulciora super mel et fauum

Etenim seruus tuus custodit ea in custodiendis illis retributio multa.

Delicta quis intelligit ab occultis meis munda me et ab alienis parce seruo tuo

Si mei non fuerint dominati tunc immaculatus ero et emundabor a delicto maximo.

Et erunt ut complaceant eloquia oris mei et meditatio cordis mei in conspectu tuo sep

Domine adiutor meus: et redemptor meus. Gloria tc.

Omnis est terra et plenitudo eius orbis terrarum

et omnes qui habitant ī eo-
Qua ipē super maria fundā
uit eum: et super flumina pre
parauit eum.
Quis ascendet in montem
dñi: aut quis stabit ī loco
sancto eius.
Innocens manibz et mūdo
corde qui nō accepit in vano
animam suam: nec iurauit
in dolo proximo suo.
Hic accipiet benedictionem a
dño: et misericordiam a deo salutā
ri suo.
Hec est generatio querentium
eum: querentium faciē dei iacob
Attollite portas principes vras
et elemini porte eternales
et introibit rex glorie.
Quis est iste rex glorie dñs
fortis et potens dominus potēs
in prelio
Attollite portas principes vr

stus et eleuamini porte eternales et introibit rex glorie.

Quis est iste rex glorie: dñs virtutum ipse est rex glorie.

Gloria pri &c. Exulta et lauda tu gentrix sup choros angelorum ad celestia regna Xpi diffusa est gra i labiis tuis. Propterea benedixit te deus meteonum. pr̃ noster. et te nos. Sed fixum fuit die benedicere. Alma virgo virginū intercedit pro nobis ad dominum. Lectio prima

Sancte beatissima virgo maria misericorditer actum pro nobis supge et aplectere nram redemptoris. Da preces pro nobis quas ecclie offensor ante cause conditoris. Tu mit domine nostre nri. Deo gras

Beata es virgo maria dei genitrix que credidisti dñm per fecta sunt in te que dicta sunt

tibi dñe. Ecce exaltata es
super choros angelorū intercede
pro nobis ad dñm deum nr̄m
℣. Ave maria gratia plena do
minus tecum. Ecce exaltata.
Iube dñe benedicere. Ds Ihū m̄r
Virgine filius sit nobis adiutor
et propitius. Amen. Lectio sci
Ecce cordium oculos ter
ge atq; sensus illustra
nobis clementer ostende: orando
ꝛ nobis diua substrue atq;
sancta plantaria virtutum
nobis infer: impetra cursum
quo superni cōsequamur bea
tum. Tu aut dñe miserē nr̄i
Deo gr̄ās. ℟. Sancta et immaculata virginitas quibus te
laudibus efferam nescio. Quia
que celi capere nō potuit tuo
gremio contulisti ℣. Benedi
cta tu in mulieribus et benedi
ctus fructus ventris tui. Quia

que. Jube dñe benedicere. Sta
dei genitrix sit nobis auxiliatrix
Amen. Lectio textus.

Sanctissima virgo mr̃a
nos qui fx credimus p
virgo et mater dei sis: credendo
sentiamus q̃ pro nobis deum
deprecens et iuxta petendi vota
impetranti assequamur ut qui
nos confitemur te peperisse deū
et hoiem; gaudiamus perte no
bis adipisse salutem. Ei nunc
domine misereri nostri. Ore gñis
℟ felix nimiq; celsa sancta virgo mr̃
et omni laude dignissima. Q'a
exte ortus est sol iustitie xp̃s deus
nr̃. ℣ Ora pro populo interuen
pro clero intercede pro devoto fe
mineo sexu sentiant omes tui
sanctificationem quicūq; celebrant tua
commemorationem. Q'm
exte. Sūm p̃ri et filio: et spiritui
sancto. xp̃e deus nr̃. Lectio mr̃.

Diebus martis et veneris dicā
tur. ps. sequētes aīa. Spraetum
Eructauit cor meū verbū
bonum: dico ego opera
mea regi.
Lingua mea calamus scribe
Velociter scribentis
Speciosus forma pre filiis ho
minum diffusa est gratia in
labiis tuis propterea benedixit
te deus meternum.
Accingere gladio tuo super
femur tuum potentissime
Spetie tua et pulchritudine
tua: intende prospere procede et
regna.
Propter veritate et mansue
tudinem et iustitiam et deducet
te mirabiliter dextera tua.
Sagitte tue acute populi sub
te cadent in corda inimicorū regis
Sedes tua deus in seculum
seculi Virga directionis virga

xxgin tui.

Dilexisti iustitiam et odisti
iniquitate propterea unxit
te deus deus tuus oleo letitie
preconsortibus tuis.

Mirra et gutta et casia a ve
stimentis tuis a domibus
ebureis ex quibus delectaue
runt te filie regū i honore
tuo. Astitit regina a dextris
tuis in vestitu deaurato cir
cumdata varietate.

Audi filia et vide et inclina
aurem tuā et obliuiscere popm
tuū et domum patris tui
Et concupiscet rex decore
tuum quīm ipse est dominus
deus tuus et adorabunt eum.
Et filie tyri in muneribz
vultum tuum deprecabūt
et omnes diuites plebis
Omnis gloria eius filie regis
ab intus i fimbriis aureis

amamanta varietatibus.

Aducentur regi virgines
post eam proxime eius affe/
xentur tibi.

Afferuntur in letitia et ex/
ultatione: adducentur in te/
plum regis.

Pro patribus tuis nati sunt
tibi filii constitues eos prin
pes super omnem terram.

Memores erunt nois tui de
in omni generatõe z gnãtõz

Propterea populi confite
buntur tibi in eternu et in
seculum seculi

Sors patri. Psalmus
Deus noster refugium
et virtus adiutor in
tribulationibus que inue/
nerunt nos nimis.

Propterea no timebimus
dum turbabitur terra et trã/
ferãtur montes in cor maris

Sommeruit et turbate sũt aque
eoꝝ conturbatu sunt montes in for
titudine eius
Flumine impetus letificat ciui
tatem dei sanctificauit tabernacu
lum suum altissimus
Deus in medio eius no co
mouebitur adiuuabit eam dꝰ
mane diluculo.
Conturbate sũt gentes et in
clinata sũt regna dedit voce sua
mota est terra.
Dominus virtutũ nobiscu
susceptor noster deus iacob.
Venite et videte opera dni q
posuit prodigia super terram.
Auferens bella vsqz ad finem
terre arcum conteret et confrin
get lanceam et scuta cõburet igni
Vacate et videte qm ego sum
deus: exaltabor in gentibus et
exaltabor in terra.
Dominus virtutũ nobiscu

susceptor noster deus iacob
Gloria patri. ℣. Exaltemus.
Fundamenta eius in mo
tibus sanctis diligit dns
portas syon super omnia taber
nacula iacob.
Gloriosa dicta sunt de te ciu
tas dei.
Memor ero rahab et babilonis
scientium me
Ecce alienigene et tyrus et pplꝰ
ethiopum hi fuerunt illic.
Nunquid syon dicet homo et
homo natus est in ea et ipse
fundauit eam altissimus
Dominus narrabit in scrip
turis populorum principum horum
qui fuerunt in ea
Sicut letantium omnium
habitatio est in te.
Gloria patri.
℣. Pulchritudo tua et pulchritudo
tua intende prospere procede et re

gna ℣. Habitabit ea de⁹ cultu
suo. ℟. Deus in medio eius non
commouebitur. pater noster. et
ne nos. Iube dñe benedicē. Sancta
dei mater pro nobis ingiter oret
Amen. Lectio quarta.

Sancta maria virgo vir
gnū mater et filia re
gis regum omnium tuum nos
impende solatium ut celestis re
gni per te mereamur hereces pre
mium et cum electis dei regnare
i perpetuum. Tu autem dne
miserē nr̄i dño gr̄ie. ℟. Beata
es virgo maria que dñm porta
sti creatore mundi. Genuisti q̄
te fecit et meremum permanes
virgo. ℣. Ave maria gr̄a ple
na dominus tecum. Genuisti
qui te fecit et meremum per
manes virgo. Iube dne bene
dicere. ℟. Dret det nr̄i pri pro nobis
virgo maria. Ame Lectio ℣.

Sancta maria piarum
pissima interede pro
nobis sanctarum sanctissima
per te virgo sumat nostra pre
camina qui pro nobis exte
natus regnat superethereu ut
sua caritate mia deleantur
peccamina. Tu autem dne
miserere mi. Deo gras R/. Ad
mutu dii nostrum dantis homo
rem. Sicut spina rosa germinat
inter maria. Ysop et virtum
virtus operiret gra culpam.
Sicut spina. Iube domne be
nedicere. Dret vere p famulis
sancta maria sues. R/. Lectio vi
Sancta dei genitrix que
digne meruisti cona
pere quem totus orbis nequi
uit comprehendere tuo pio
interuentu cuius nras u
bius ut peremmis sedem glie
per te redepti valeam scande

ubi manes cum filio tuo sine te
pore. Tu autem domine miserē
nostri. Ora pro nobis ℟ Missus est
angelus gabriel ad virginem
desponsatam Joseph nuncians ei
verbum et expauescit virgo de
summo. ℣ Timens maria mi
nemsti gratiam apud dñm. Ecce
concipies et paries filiū et vocabi
tur altissimi filii ℣ Ave ma.
gratia plena dñs tecum. Ecce con
cipies. Gloria pri. Ecce concipies
Diebus mercurii et sabbati dicit
psalmū sequētes ii. Gaude ma. pe

Cantate domino canticū
nouum: cantate domino
omnis terra.

Cantate dño et benedicite noī
eius annunciate de die in diem
salutare eius

Annunciate inter gentes glo
riam eius: in omnibus popu
lis mirabilia eius

Quoniam magnus dominus
et laudabilis nimis terribilis
et super omnes deos.

Quoniam omnes dii gentium
demonia dñs autem celos fecit
Confessio et pulchritudo in
conspectu eius sanctimonia et
magnificentia in sanctificatione eius
Afferte domino patrie gentium
afferte domino gloriam et ho
norem afferte domino gloriam
nomi eius.

Tollite hostias et introite in atrium eius adorate
dum in atrio sancto eius.

Commoueatur a facie eius vni
uersa terra: dicite in gentibus quia
dominus regnauit.

Etenim correxit orbem terre
qui non commouebitur iudi
cabit populos in equitate.

Letentur celi et exultet terra
commoueatur mare et plenitu
do eius gaudebunt campi

et omnia que in eis sunt
Cunt exultabunt ora lignia
silvarum a facie domini quia
venit qm venit iudicare terra.
Iudicabit orbem terre in eq̃
tate et pplos in veritate sua.
Secunda patru. Psalmus.
Dominus regnavit exul
tet terra: lętentur ĩ sule
multe.
Nubes et caligo i circuitu eius
iustitia: et iudicium correctio sedis
eius. Ignis ante ipm̃ precedet et
inflammabit i circuitu inimicos
eius. Illuxerunt fulgura eius or
bi terre vidit et cõmota ẽ terra
Montes sicut cera fluxerunt a
facie domini a facie dñi oĩs ter
re. Annunciaverũt celi iustitiam
eius: et viderũt oẽs pplĩ gloriam eius
Confundantur omnes qui ado
rant sculptilia et qui gloriantur
in simulachris suis.

Adorate eum omnes angeli
ejus: audiuit et letata est syo
Et exultauerūt filie iude ppt
iudicia tua dñe
Quōm tu dñs altissimus super
omnem terram nimis exalta
tus es super omnes deos.
Qui diligitis dñm odite ma
lum custodit dominus aias
sanctorum suorū de manu pec
catoris liberauit eos.
Lux orta est iusto: et rectis
corde letitia.
Letamini iusti in domino
et confitemini memorie sanctifi
cationis eius.
Gloria pr̄ Psalmus
Cantate domino canticū
nouum quia mirabilia
fecit
Saluauit sibi dextera eius:
et brachium sanctum eius
Notum fecit dominus salu

taux ſuum i conſpectu gentium re
uelauit iuſtitiam ſuam
Recordatus eſt mie ſue et ue
tatis ſue domui iſrael.
Uiderunt omnes fines ter
re: ſalutare dei noſtri.
Iubilate deo omnis ter ra
tate et exultate et pſallite.
Pſallite domino in cythara
et uoce pſalmi in tubis ductili
bus et uoce tube cornee.
Iubilate in conſpectu regis
domini mouentur maria et ple
nitudo eius orbis terrarum et
qui habitant in eo.
Flumina plaudent manu
mul mōtes: exultabunt a
cōſpectu dñi qm uenit iudicare
terram.
Iudicabit orbem terrarum
in iuſtitia: et populos in equitate
Glo ria patri
ant. Exurge maria uirgo augus

hereses sola interemisti ī domino
mundo ℣. Specie tua et pulchri
tudine tua. ℟. Intende, prospere
procede et regna. Pr nr. Et ne
nos. Sed libera. Fiat dominie be
nedicere. Ab hoste maligno
eripiat nos dei genitrix virgo

℣. Ora pro nobis sancta dei genitrix virgo

℟. Ut digni efficiamur promissionibus christi

Lectio septima

Maria que tibi digne
valeat vera gratiarū et laudū
precomia impendere que filiū
tuū vulnerato mūdo succur
risti perdito: quis tibi laudes
fragilitas humani generis
persolvet que solo tuo cōmer
cio recuperandi a deitū inue
nit. Accipe itaq; quascunq;
exules et quascunq; meritis
tuis impares gratū actiones
et cum susceperis vota culpe
nris ozando excusa. Tu ait
dominie misericors noster. Ex
quo ℣. Ave maria gratia

plena dominus tecum. Spūs
sanctus superueniet in te et vir
tus altissimi obumbrabit tibi
ideoq; et quod nascetur ex te sa
ctum vocabitur filius dei. Vñ
Q uomodo fiet istud quo virū
nō cognosco: et respondens an
gelus dixit ei. Spūs sanctus
superueniet in te. Ecce ancilla
dñi fiat mihi secundum verbum
tuum. Et verbum caro factum est
et habitauit in nobis. Alleluia.

Ave maria gratia plena dominus tecum. Virgo
dei genitrix quem totus mundus capere non
potest tuo se includit utero factus homo. Ora
pro nobis beatissima virgo maria. Alleluia.

Ave maria gratia plena dominus tecum. Virgo
templum trinitatis. Ora pro nobis beatissima
virgo maria. Alleluia.

Ave maria gratia plena dominus tecum. Virgo
mater ecclesie. Ora pro nobis beatissima virgo
maria. Alleluia.

Ave maria gratia plena dominus tecum. Virgo
mater misericordie. Ora pro nobis beatissima
virgo maria. Alleluia.

Ave maria gratia plena dominus tecum. Virgo
mater gratie. Ora pro nobis beatissima virgo
maria. Alleluia.

Ave maria gratia plena dominus tecum. Virgo
mater pietatis. Ora pro nobis beatissima virgo
maria. Alleluia.

Ave maria gratia plena dominus tecum. Virgo
mater castitatis. Ora pro nobis beatissima virgo
maria. Alleluia.

Ave maria gratia plena dominus tecum. Virgo
mater humilitatis. Ora pro nobis beatissima
virgo maria. Alleluia.

Ave maria gratia plena dominus tecum. Virgo
mater patientie. Ora pro nobis beatissima virgo
maria. Alleluia.

Ave maria gratia plena dominus tecum. Virgo
mater compassionis. Ora pro nobis beatissima
virgo maria. Alleluia.

Ave maria gratia plena dominus tecum. Virgo
mater obedientie. Ora pro nobis beatissima
virgo maria. Alleluia.

Ave maria gratia plena dominus tecum. Virgo
mater deuotionis. Ora pro nobis beatissima
virgo maria. Alleluia.

Ave maria gratia plena dominus tecum. Virgo
mater orationis. Ora pro nobis beatissima
virgo maria. Alleluia.

Ave maria gratia plena dominus tecum. Virgo
mater contemplationis. Ora pro nobis beatissima
virgo maria. Alleluia.

Ave maria gratia plena dominus tecum. Virgo
mater tribulationis. Ora pro nobis beatissima
virgo maria. Amen. Lectio vii.

Admitte precum nostrarum
intima sacratissima tue exaudi
tionis et reporta nobis anti
dotum reconciliationis. Sic
pecte excusabile quod per te
migeximus. fiat impetrabi
le quod fidei mente posimus
accipe quod offerimus impe
tra quod rogamus excusa
quod timemus. Tu aūt dne

miserie mee. Exo gras ꝛc
Sterpe resse virgam, pduxit
virgaqz flore. Et super hunc
flore requiescat spe alimus
Dñs. Domo dei genitrix virga
est flos filiue eius. Et super
hinc benedicē. Ad
gaudia paradisi perducat
nos maria mater dñi nostri
ihesu xpi. Amen. Lectio noua
Sancta maria succurre
miserie mee pusillanim
mes resone flebiles ora, p pplo
interuenit pro clero intercede
pro deuoto femineo sexu sēti
ant omne tuum leuamen q
tunqz celebrant tua commeo
rationem. Assiste parata votis
postentiū et reporta nobis
omnibus optatum effectu.
Ut tibi studiū assidue exora
re pro pplo xi que interuisti

kenedicta prece fere mũdi
tu autem domine miserere
nr̃i. ℟ Super salutem et
omnem pulchritudinem di
lecta es adnõ t regina celoz
rum digna es. Gaudent chori
angelorũ consortes et cõcives
nr̃i. ℣ Valde ea nos oportet
venerari q̃ tam sancta et ītacta
est virgo. Gaudent. Gloria pr̃
Gaudent. Canticum. e. abyssus

Te dum laudamus: te
dominum confitemur
te eternum patrem omnis
terra veneratur
Tibi omnes angeli tibi ce
li et vniuerse potestates
Tibi cherubin et seraphin
incessabili voce proclamant
sanctus.
sanctus.
sanctus dñs deus sabaoth.

Celi enarrant gloriam tuam.

Te gloriosus apostolorum chorus.

Te prophetarum laudabilis numerus.

Te martyrum candidatus laudat exercitus.

Te per orbem terrarum sancta confitetur ecclesia.

Patrem immense maiestatis

Venerandum tuum verum et unicum filium.

Sanctum quoque paraclitum spiritum.

Tu rex gloriae xpe.

Tu patris sempiternus es filius.

Tu ad liberandum suscepturus hominem non horruisti virginis uterum.

Tu occiso mortis aculeo aperuisti credentibus regna

celorum.

Qui ad dexteram dei sedes in
gloria patris

Iudex credens esse venturus
de ergo quesumus famulis
tuis subueni quos pretioso sa
guine redemisti.

Eterna fac cum sanctis
tuis: in gloria numerari.

Saluum fac ppl'm tuum
dominne et benedic hereditati
tue Et rege eos et extolle illos
usq; in eternum.

Per singulos dies benedicti
mus te.

Et laudamus nomen tuu
m seculū et in seculum seculi.

Dignare domine die isto si
ne peccato nos custodire

Miserere nri dne miserē nr
ri mia tua domine sr
per nos quemadmodum speraui
mus in te.

In te domine speraui non
confundar meteorum
℣. Opraosa facta es et sua
uis ℟. In deliciis tuis sta
xi gentrix.

℣. Ad laudes. sequitur

Suſanne (en ſon vergier) pleine de grand beaulte
Entra pour ſe baigner. Ou la en priuaulte
Deux ſeruantes enuoye. Ainſi que ſouloit faire
Querir frais oignemens et ce que auoit affaire
Touſiours ayant vers dieu cueur plein de loyaulte.

Deus in adiutorium
meum intende
Domine ad adiu
uandum me festina.
Gloria patri et filio: et spiritui sancto
Sicut erat in principio et
nunc et semper et in secula se
culorum. Amen. Alleluia.
Dominus regnauit de
decorem induitus est
induitus est dominus fortitudinem et precinxit se
Etenim firmauit orbem ter
re qui non commouebitur
Parata sedes tua deus ex tunc
a seculo tu es.
Eleuauerunt flumina deus
eleuauerunt flumina uocem suam
Eleuauerunt flumina fluctus
tus suos: a uocibus aquarum
multarum
Mirabiles elationes maris
mirabilis in altis dominus

Testioma tua credibilia facta
sunt nimis domum tuam
decet sanctitudo domine i lō
gitudinem dierum.

Gloria patri ℣ sicut erat.

Exultate deo omnis ter
ra seruite domino i letitia
Introite in conspectu eius
in exultatione.

Scitote quoniā dominus
ipse est deus ipse fecit nos et nō
ipsi nos.

Populus eius et oues pascue
eius introite portas eius in
confessione atria eius i hym
nis confitemini illi.

Laudate nomen eius quo
suauis est dominus in eternū
misericordia eius et usq; in gñacōr
et generationē veritas eius.

Gloria patri ℣ sicut.

Deus deus meus ad te
de luce vigilo.

Sitiuit in te anima mea q̄ multipliciter tibi caro mea
In terra deserta inuia et in
aquosa sic in sancto apparui
tibi ut viderem virtutem tua
et gloriam tuam
Quoniam melior ē mia tua
super vitas labia mea laudā
bunt te
Sic benedicam te in vita mea
et in nomine tuo leuabo ma
nus meas
Sicut adipe et pinguedine
repleatur aia mea: et labia
exultationis laudabit os meū
Si memor fui tui super stra
tum meū in matutinis me
ditabor in te quia fuisti adiu
tor meus.
Et in velamento alarū tua
rum exultabo adhesit anima
mea: post te me suscepit dexte
ra tua.

Spi vero in animam que sert
animam meam, introibunt
in misericordia tua introducentur
i templum sancti tui in timore tuo adorabimus
et magnificabimus nomen tuum.

Rex vero letabitur in deo
laudabuntur omnes qui ju
rant in eo quia obstructum
est os loquentium iniqua.

Deus misereatur nri et
benedicat nobis illuminet
vultum suum super nos et
misereatur nostri.

Et cognoscamus in terra via
tua in omnibus gentibus
salutare tuum.

Confiteantur tibi ppli deus:
confiteantur tibi populi omes
Letentur et exultent gentes
quoniam judicas populos in equitate
et gentes in terra dirigis.

Confiteantur tibi populi deo
confiteantur tibi populi oes

terra dent fructum suum
Benedicat nos deus deus noster
benedicat nos deus et metuat
eum omnes fines terre
Laus patri. Psalmus.
Benedicite omnia opera
domini domino: laudate
te et superexaltate eum in scla
Benedicite angeli dni dño:
benedicite celi domino.
Benedicite aque omnes q
super celos sunt dño: benedicite
omnes virtutes dni domino;
Benedicite sol et luna dño:
benedicite stelle celi domino.
Benedicite imber et ros dño:
bened' oes spūs dei domino.
Benedicite ignis et estus dō.
benedicite frigus et estus dño
Benedicite nives et pruina dō.
bened': gelu et frigus domino.
Benedicite glacies et nives

dnmmo: kened' nates et dies dño
Benedicite lux et tenebre dño:
kened' fulgura et nubes dño.
Benedicat terra dñm laudet:
et superexaltet eum in seculs.
Benedicite montes et colles dño:
kened' omnia germinantia in
terra dommo.
Benedicite fontes dommo: be
nedicite maria et flumina dño
Benedicte omnia q' mo
uentur in aquis dño: benedicite
omnes volucres celi dnmmo.
Benedicite bestie et pecora dño:
kened' filii hominum dommo.
Benedicat israel dñm laudet
et superexaltet eum in seculs.
Benedicite sacerdotes dnmm
dño: kened' servi dnmm dño
Benedicite spūs et aīe iustorū
dommo: kened' sancti et humi
les corde dnmmo.

Benedicite anima nzra
nrsacl Dnmno: laudate et sr
exaltate eum in secula
Benedicamus pr̃em et filiu
cum sancto spu: laudemus et
superexaltemus eum i secula.
Benedictus es Domine i fir
mamento celi laudabilis et glo
riosus et superexaltatus i scla
Laudate Dnm̃ de celis
laudate eum i excelsis
laudate eum omnes ag̃eli
ei9: laudate eu oes virtutes ei9
Laudate eu sol et luna laud̃
eum stelle et lumen
Laudate eum celi celozum et
aque que super celos sunt lau
dent nomen Domini
Qui ipe dixit et facta sunt:
ipse mandauit et creata sunt
Statuit ea in eternu et i scl̃
scli̇ precepti̇ posuit et nō ptergibit
Laudate dnm de terra draco

nes et omnes abyssi.

Ignis grando nix glacies spūs procellarum que faciunt verbum eius.

Montes et omnes colles ligna fructifera et omnes cedri

Bestie et universa pecora serpentes et volucres pennate.

Reges terre et omnes pplī principes: et omnes iudices terre

Iuuenes et virgines senes cum iunioribus laudent nomen domini quia exaltatum est nomen eius solius.

Confessio eius super celum et terram: et exaltauit cornu populi sui

Hymnus omnibz sctis eius filiis israel populo appropinquanti sibi. Psalmus.

Cantate domino canticum nouum: laus eius in ecclesia sanctorum.

Lectum

Letetur israel in eo q̃ fecit
eum: et filie syon exultent in
rege suo.
Laudent nomen eius in
choro in tympano et psalterio
psallant ei.
Qnia beneplacitum est dño
in populo suo et exaltabit mã
suctos in salutem
Exultabunt sancti in gla
letabuntur in cubilibus suis
Exultationes dei in guttur
eorum: et gladii anceps i
manibus eorum
Ad faciendum vindictam
in nationibus increpationes
in populis.
Ad alligandos reges eorum
in compedibus et nobiles
eorum in manicis ferreis
Vt faciant in eis iudicium
conscriptum gla hec est oibus
sanctis eius

Laudite dñm in sctis ei
laudate eum firmamto
virtutis eius.
Laudate eum in virtutibz
eius: laudate eum secundū
multitudinē magnitudis
ei9 Laudite eum in sono
tube: laudate eum in psalterio
et cythara
Laudate eum ī tympano
et choro: laudite eum ī cordis
et organo.
Laudate eum in cymba
lis bene sonantibus: laudite
eum in cymbalis iubilacio
nis omnis spūs laudet dñm
Gloria pr̄i.
ant̄ Benedicta tu in mulie
ribus et benedictus fructus ve
tris tui. Capitulum
Te laudent angeli atq;
archangeli sancta dei
genitrix: que virum non

cognouisti: et dominus deus
noster in tuo sancto utero
habitasti. Deo gratias. Amen.

Virgo dei genitrix quem
totus non capit orbis in
tua se clausit uiscera factus homo
Tua fides gentis purgat
ut commia mundi et tibi
uirginitas immolata manet
Te matrem pietatis opem
te clamitat orbis subuenias
famulis benedicta tuis.

Gloria magna patri compar
tibi gloria nate cum sancto spu
gloria magna patri. Amen.

℣. Et legit eam deus et preelegit
eam. ℟. Et habitare eam fecit in
tabernaculo suo. ℣. Hec est regia

Benedictus dns deus israel
quia uisitauit et fecit
redemptionem plebis sue.

Et erexit cornu salutis nobis
in domo dauid pueri sui.

Sicut locutus est per os sanc-
torum qui a seculo sunt, prophetarum ei-
us: salutem ex inimicis nris: et
de manu omnium qui oderunt nos
Ad faciendam misericordiam cum patri-
bus nris: et memorari testamenti sui sa-
cti: iusiurandi quod iurauit ad
brahe patrem nrm datum se nob
ut sine timore de manu inimico
rum nrorum liberati seruiamus illi
in sanctitate et iustitia coram
ipso omnibus diebus nostris.
Et tu puer propheta altissimi
vocaberis precibis enim ante
faciem domini parare vias eius
Ad dandam scientiam salutis
plebi eius in remissionem pec
catorum eorum.
Per viscera misericordie dei nostri
in quibus visitauit nos oriens
ex alto.
Illuminare his qui in tene
bris et in umbra mortis sedet

ad dirigendos pedes nostros i
viam pacis.

Sancta pr̃i
ant. Ave est regina virginum
que genuit regem regum &lui
vosa decora: Virgo dei genitrix
per quam reperimus deum et ho
minem: alma virgo interede
pro nobis omnibus. V. Dne
exaudi orationem meam. R. Et
clamor meus ad te veniat. Ora
Deus qui corda fidelium
sancti spūs illustratione
docuisti da nobis in eodem spu
recta sapere et de eius semper co
solatione gaudere. Oratio.
Deus qui de beate marie
virginis utero verbum
tuum angelo nuntiante car
nem suscipere voluisti preста
supplicibus tuis ut qui vere eam
dei genitricem credimus eius
apud te intercessionibus ad

Ecclesiam tuam quesu
mus domine benignus
illustra ut beati iohannis apo
stoli tui et euangeliste illum
nata doctrina ad dona per
ueniat sempiterna. Per
dominum nostrum iesum
christum filium tuum: qui
tecum uiuit et regnat in
unitate spiritus sancti deus
Per omnia secula seculorum
Amen. Benedicamus domino
Deo gratias. Anime omnium
fidelium defunctorum per mise
ricordiam dei requiescant in
pace. Amen. Pater noster

De sancta cruce. Ad matutinas

Les deux seruantes hors / Et le vergier bien clos
Saillent les deux vieillars / leans musſez et enclos
Qui luy dirent / Si tu / ne fais nos plaisirs / . Somme
Nous dirons quauons veu auecq toy vng ieune homme /
Ce que Susanne oyant / geeta de plaings sanglotz

Domine labia mea
aperies. Et os meum an
nuntiabit laudem tuam
Deus in adiutorium meu
intende. Domine ad adiuuandum
me festina. Gloria patri et filio: et spiritui sancto
sicut erat in principio et
nunc et semper et in secula se
culorum. amen. Alleluia H
Ratus surgens Xpistus de
diuina. Deus homo cap
tus est hora matutina. A suis
discipulis cito derelictus. A
iudeis tenditus traditus et
afflictus mis. Adoramus te
christe et benedicimus tibi qa
per sanctam crucem tuam re
demisti mundum. Ps. Cum
pressus es pro nobis. R. Dne
miserere nobis Oremus. Ozo

Cumme iesu christe fili
dei viui pone passione
crucem et mortem tuam ite
rudicium tuum et animam
meam nunc et in hora mor
tis mee et semper lauguu di
gnere viue miam et gra
ciam defuncte requiem re
mam ecclesie tue pacem et
concordiam et nobis pecca
toribus vitam et gloriam
sempiternam. Qui viuis et
regnas deus. per omnia se
cula seculorum. Amen

De sancto spiritu. Ad matut

Suſanne a haulte voix piteuſement exclame
Et les vieillardz contre elle auſſi luy crient blaſme
Puys lun ſen court ouurir la porte du vergier
Ou tous les ſeruiteurs accourent de legier
Pour veoir ce que ceſtoit de leur maiſtreſſe et dame

Domine labia mea
aperies.
Et os meum an
nunciabit laudem tuam
Deus in adiutorium
meum intende
Domine ad adiuuandum
me festina
Gloria patri et filio: et spi
ritui sancto.
Sicut erat in principio et
nunc et semper et in secula
seculorum. Amen.
Vni Xpm sancte spūs reple tuo
rum fidelium et tui amoris i
eis ignem accende. Hymnus
Mobis sancti spūs gra
sit data. De qua virgo
virginum fuit obumbrata
Cum xpi sanctum angelum
fuit salutata. Verbū caro
factum est virgo fecundata
Vbi mitte spiritum tuum

et exaltabuntur ℣. Et renouabis
faciem terre ℣r. Domine exau
di orationem meam. ℣. Et
clamor meus ad te ueniat.

Dremus. Oratio

Omnipotens sempiterne
deus da nobis sancti
spiritus gratiam quam
discipulis tuis in die sancto
pentecostes tribuisti. Qui
tecum et regnat deus. per
omnia secula seculorum Amen.

Ad primam.

Seruiteurs esbahys/. Et ce sceu par la ville
Les deux prestres vieillardz/ pensans de facon vile
Mectre Susanne amort/ Tout le peuple conuocquent
Et denuoyer querir Susanne le prouocquent
Ce que fut fait. Non point/ dordonnance ciuille

Deus in adiutoriu
meum intende
Domine ad adiu
uandum me festina.

Gl̄ia p̄ri et filio: et sp̄u sc̄o
Sicut erat in principio et
nunc et semper et in secula
seculorum Amen. Hymnus

Veni creator sp̄us mē
tes tuorum visita ip̄le
superna gr̄a que tu creasti
pectora.

Memento salutis auctor q̄
nostri quondam corporis exil
libata virgine nascendo fo
rmam sumpseris.

Maria mater gr̄e mr̄ mīe
tu nos ab hoste protege et hora
mortis suscipe.

Gloria tibi domine qui na
tus es de Virgine cum patre
et sancto spiritu in sempit
na sēcl̄a amē. ℣ post partu

Beatus vir qui nō abiit
in consilio impiorum
et in via peccatorū nō stetit
et in cathedra pestilentie nō
sedit.

Sed in lege domini voluntas eius et in lege eius medi
tabitur die ac nocte.

Et erit tanq̄ lignum q̄d'
plantatum est secus decursus
aquarū quod fructum suū
dabit in tempore suo

Et folium eius nō defluet
et omnia quecunq̄ faciet
prosperabuntur.

Non sic impii non sic sed
tanq̄ pulvis quē proicit ve
tus a facie terre:

Ideo nō resurgunt impii
in iudicio: neq̄ peccatores in co
silio iustorum.

Quoniam novit dns viam
iustorum et iter ip̄iorum peribit

Gloria patri ℣. Psalmus
Quare fremuerunt gentes
et populi meditati sunt
inania.
Astiterunt reges terre et prin
cipes conuenerunt in unum
aduersus dominum et aduer
sus xpm eius.
Rumpamus uincula eorum
et proiciamus a nobis iugum
ipsorum
Qui habitat in celis irridebit
eos: et dns subsannabit eos
Tunc loquetur ad eos in ira
sua: et in furore suo conturbabit eos
Ego autem constitutus sum
rex ab eo super sion montem
sanctum eius predicans preceptum eius.
Dominus dixit ad me filius
meus es tu ego hodie genui te.
Postula a me et dabo tibi gen
tes hereditatem tuam et possessio

nem tuam tenuimus tene
Regere eos in virga ferrea: et
tanq̃ vas figuli cõfringes eos.
Et nunc reges intelligite
erudimini qui iudicatis terra
Seruite dõmino in timore:
et exultate ei cum tremore
Apprehendite disciplinam
nequando irascatur dominus
et pereatis de via iusta
Cum exarserit in breui tem
pore: beati omnes qui confidt
in eo. Gloria patri Psalm
Verba mea auribus per
cipe dñe intellige cla
morem meum
Intende voci orõnis mee: rex
meus et deus meus.
Quĩ ad te orabo dñe: mane
exaudies vocem meam.
Mane astabo tibi et videbo:
quoniam non deus volens iniq̃
tatem tu es.

Neq̄ hītabit iuxta te īnſipiēs
neq̄ permanebunt īnmiſti
ante oculos tuos.

Odiſti omnes qui operan
tur iniquitatem perdes om̄e
qui loquit̄ur mendacium
Virum ſanguinū et dolosū
abominabitur dñs ego aut̄
in multitudine mīe tue.
introibo in domum tuā:
adorabo ad templum ſanctū
tuum in timore tuo.

Omine deduc me i iuſtitia
tua propter inimicos meos dī
rige in conſpectu tuo viā meā
Quoniam non̄ eſt in ore eor̄
veritas cor eor̄um vanum eſt.
Sepulchrum patens ē guttur
eor̄um linguis ſuis doloſe age
bant iudica illos deus
Decidant a cogitationibus
ſuis ſecundum multitudinē
impietatum eor̄um expelle

eos qui reritauerunt te dñe
Et letentur omnes qui spe
rant in te, in eternum exulta
bunt et habitabis in eis
Et gloriabuntur in te omes
qui diligunt nomen tuum
quoniam tu benedices iusto.
Domine ut scuto bone voluñ
tatis tue coronasti nos.
Gloria pri
uij Benedicta tu in mulieribus
et benedictus fructus ventris tui
Felix nãqz es sacra vpls
virgo maria et oī laude
digniſſima: quia exte ortus
est sol iustitie christus deus
noster. Deo gratias. ℟ Diffu
sa est gra in labiis tuis ℣ pro
pterea benedixit te deus in eternu
Diffusa est. Gloria pri et filio
et spũ sancto. Diffusa est ℣ſ
Speciosa facta es et suauis in deliciis tuis
℟ Intende prospere, pcede et regn

℣. Domine exaudi orationem meam
℟. Et clamor meus ad te veniat

Deus qui apostolice tue sanctum dedisti spiritum concede plebi tue pie petitionis effectum ut quibus dedisti fidei largiaris et premium. Oratio

Famulorum tuorum quesumus delictis ignosce ut qui tibi placere de actibus nostris non valemus genitricis filii tui domini nostri ihesu xpi mediatione saluemur. Oratio.

Ecclesiam tuam quesumus domine benigne illustra: ut beati iohannis apostoli tui et euangeliste illuminata doctrinis ad dona perueniat sempiterna. per

Ad primam de sancta cruce

Deus in adiutorium meum intende.

Domine ad adiuuandum

me festina.

Gloria patri

Sicut erat Hymnus

Hora prima ductus est
iesus ad pylatū. falsis
testimonijs multum accusatu
s in colo peraccuant manibus
ligatum. z cultum dei con
spuunt lumen celi gratum
℟. Adoramus te xpe et benedi
cimus tibi: quia per sanctam crucē
tuā redemisti mundū ℣. Qui
passus es pro nobis ℟ Domine
miserere ℣ Oratio

Domine iesu xpe fili dei
viui pone passionem
crucem et morte tuam inter
iudicium tuū et aiam meā
nunc et ī hora mortis mee et
semper sanguis dominus viuus
iniam et gram defunctis requē
et ecclīe tue pce et vera

concordiam et nobis peccatoribus
vitam et letaniam sempiternam
Qui vivis et regnas deus per
omnia secula seculorum. Amen
Ad primam de sancto spū.
Deus in adiutorium meum
intende.
Dne ad adiuuandum
sūa patri et filio.
Sicut erat in principio
et nunc et semper
Hymnus
Ex virgine maria xps fut
natus. Crucifixus mortu
atq; tumulatus. Resurgens de
sepulcris fuit demonstratus. Et
ipsis cenentibz cel' ascendit' uidet' fe
Emitte spz tuu et creabunt'
et renouabis faciem terre.
Omnipotens sempiterne deus
deus da nobis illā sanctu spe
giā qua discipulis tuis i die
sco pentecostes transmisisti.
Qui vivis
Ad tertiam

Suſanne delicate / et la face tres belle
Vint auecq ſes parens / amys / et ſa ſequelle
Ou les vieillardz diſans / que deſcouurist ſon chief
Y meſtent ſus les mains / Voyant le quel meſchief
Se fie en dieu / Piorant / Et pluſieurs auecq elle /

Deus in adiutorium
meum intende. O
Comme ad adiu
uandū me festinā
Gloria patri et filio
Sicut erat in principio. Hy
Veni creator spūs mentes
tuorum Visita imple
Superna gratia que tu creasti pe
ctora. Memento salutis auctor
Qui nti quondam corporis exili
bita Virgine nascendo formā
Sumpsisti.
Mariā mater gratie mater
mē tu nos ab hoste protege et
hora mortis suscipe.
Gloria tibi domine qui nat⁹
es de Virgine cum patre et sancto
spū in sempiterna secula. Ā.
Ps. Dignare me. Psalmꝰ
Domine ne tribula
re clamorē et exaudi

ut me.

Domine libera animam meam
a labiis iniquis et a lingua do/
losa. Quid detur tibi aut quid
apponatur tibi ad linguā dolosa
Sagitte potentis acute cū
carbonibus desolatoriis
Heu mihi quia incolatus
meus prolongatus est: habitau
cum habitantibus cedar multū
ū cola fuit anima mea.
Cum his qui oderunt pacem
eram pacificus cū loquebar il/
lis impugnabant me gratis
Ad dominū cū tribularer clamaui
et exaudiuit me. Psalmus
Leuaui oculos meos in
montes vnde veniet
auxilium mihi.
Auxilium meum a dño:
qui fecit celum et terram
Non det in cōmotionem pe/
dem tuum neq; dormitet qui cu

stodit te.

Ecce non dormitabit neq; dormiet qui custodit israel.

Dns custodit te dns protectio tua super manum dexteram tuam

Per diem sol non uret te neq; luna per noctem.

Dns custodit te ab omni malo custodiat animam tuam dns

Dns custodiat introitum tuum et exitum tuum exhinc nunc et usq; in sclz

Gloria patri. ℣ Psalmus

Letatus sum in his q̄ dicta sunt mihi in domum dñi ibimus.

Stantes erunt pedes nostri in atriis tuis hierusalem.

Hierusalem que edificatur ut ciuitas cui⁹ participatio eius in idipsum.

Illuc enim ascenderunt tribus tribus dñi testimonium

israel ad cōfitendū nōi dñi
Quia illic sederūt sedes in
iudicio: sr̄ domum dauid
Rogate que ad pacem sunt
hierusalem: et abundancia di/
ligentibus te.
Fiat pax in virtute tua et
abundancia in turribus tuis.
Propter fratres meos et pro/
ximos meos: loquebar pacē de te
Propter domum dñi dei mei
quesiui bona tibi.
Gloria patri.
Dignare me laudare te
Virgo sacrata: da mihi virtu
tem contra hostes tuos. cpm
Dadri porta per quam
omnibus clausa est et per
mariam virginem uterum
patefacta est. Deo gracias R̄
Speae tua et pulchritudine
tua V̄ Intende prospere, proe

et regna. Spreae tua. Elia pz
Spreae tua. ℣ſ. Adiuuabit eam
deus diluculo suo ℟ Deus in me
dio eius non commouebitur
℣ſ Dñe exaudi ℟ Et clamor
Assit nobis cle dñe virtꝰ
spūssancti: que et cordi
nra clementer expurget et ab
ommibus semper tueatur ad
uersis. Pr Oratio
Concede nos famulos tuos
qs dñe deus perpetua
mentis et corporis sanitate
gaudere et gloriosa beate mr
semper virginis intercessione
a presenti liberari tristitia et
eterna perfrui letitia. Pr Oro
Ecclesiam tuam qs dne
benignus illustra ut bti
iohīnis apli tui et euangeliste
illuminata doctrina ad dona
perueniat sempiterna. Pr

Dnmm̄.

Deus in adiutoziū meū intend̄
Domine ad adiuuandū
loza patri.
icut erat Dnm̄ꝰ
Cua fige clamtāt loza
teraru. Illusus ēdut.
Veste purpuraru. Caput eius
pūgitur corona spinaru. Cru
cem portat humeris ad locum
penaru. ūñ Adorāmꝰ te xp̄e et
benedicimus tibi: quia per scām
crucē tuā redemisti mundū. Ky
Qui passus es p nobis Kyrie
miserere nobis. Qui. Oro

Domine iesu xp̄e fili dei
Viui pone passionē crucē
et morte tuā inter iudicium
tuū et aiam meā nūc et i hora
mortis mee et semper lateat
dignetis Vnus uñam et gra
defunctis requiem et Vitā eccle

tue pacem et bonum concordia
et nobis peccatoribus vitam
et letitiam sempiternā. Qui
vivis ad terra de sto spū
tus in adiutoriū
sue ad adiuuādu
soria pr̄i Sicut erat h̄a
Deum scīm spīm deus
delegauit. In die sto
pnthecostes suos confortauit
et de linguis igneis ipos ī fla
mauit. Relinquere orphanos
eos denegauit. ai Deus sancte
spūs reple tuoū corda fidelium
et tui amoris ī eis igne accende
Ky e mitte spz tuū et creabunt
Kc et renouabis facie tre ore
Omnipotens sempiterne
deus da nobis in hac sci
spūs gaudia qua discipulis
tuis in die sto pnthecostes
transmisisti. Qui vivis
d sextam

Ces prestres disoyent. Quant au vergier arriuerent
Susanne et vng ieune hõme en luxure trouuerent
Le quel ne peurent prendre. Ains tost sortit dehors
Et quelle ne voulut le leur nommer. Alors
Plusieurs croyans ce cas Mort sur elle approuuerent

Eus in adiutoz meum intende.
Dñe ad adiuuandum me festina.
Gloria patri et filio ⁊ spui scō
sicut erat in pncipio: et
nunc et semper et in secula se
culoz. Amen. Hymnus
Me in creatoz spē mentes
tuoz uisita ipse sanā
gratia q̄ tu creasti pectoza
Memento salutis auctoz q
nri quondam coꝛpoꝛis ex
misꝛata uirgine nascendo foꝛ
mam sumpseꝛis
Maria mater gr̄e mīr mīc
tu nos ab hoste protege et hoꝛa
mortis suscipe
Gloria tibi dñe qui natus
es de uirgine cum patre et sco
spū i sempiterna scla. Amen
Ant̄ post partum ꝑ
Pte lesum ancille mee

qm habitas in celis

Ecce sicut oculi seruorum in
manibus dnorum suorum
Sicut oculi ancille i manu//
bus dne sue ita oculi nri
ad dm dm nrm donec mi
seretur nostri.

Miserere nostri dne miserer
re: qm multum repleti sum
dispectione.

Qm multi repleta est am
ma opprobrium abundanti
et dispectio superbis

Nisi qm dominus erat
in nobis dicat nunc Is//
rael nisi qm dns erat i nobis
Cum exurgerent homines i
nos forte vivos deglutissent nos
Cum irascitur furor eoru
in nos forsitan aqua absor//
buisset nos

Orientem pertransiunt nia
nostra forsitan pertransisset
anima nostra aquā ītollerat
Benedictus dñs qui |Cbrilem
no' dedit nos īcaptione dentiū
eorum.
Anima nr̄a sicut passer erep
ta est de laqueo venantium
Laqueus contritus est et nos
liberati sumus
Adiutorium nr̄m in nomi
ne dñi qui fecit celum et terra
Gloria patri. Psalmus.
Qui confidunt in dño
sicut mons syon nō co
mouebitur inhabitat
in hierusalem.
Montes īcircuitu eius et dñs
īcircuitu ppli sui exinde nūc et
vsq; in seculum
Quia nō relinquet dñs virgā
peccatorū supra sortem iustorū

ut nō extendent manꝰ sua ad mal̄/
tatem manus suas.
Cum fac dñe: homes et
uestis cord
Celmantes autem ī obli/
gationes adducet dñs cum o/
peantibus iniquitatem pax
super israel.
Gloria pr̄
ant post partum Virgo ī/uio
lata permansisti: dei genitrix
intercede pro nobis. Capitul.
Aud maria Virgo cū/
ctas hereses sola ī/tere
misti ī vniuerso mundo
Deo gr̄as. ℟. Adiuuabit ea
deus vultu suo. Adiuuabit ea
deus vultu suo ℣. Deus in me/
dio eius nō commouebitur.
Adiuuabit. Gloria. Adiuua/
bit ℣. Et legit eam deus et pre/
elegit eam. ℟. Et habitare eam
faciat ī tabernaculo suo ℣.

Domine exaudi oratione mea
℟. Et clamor meus. Oremus
Intes mee quesumus
domine spūs paraclitus
qui a te procedit illuminet my//
dueat monmen sicut tuus
prinsit filius veritatis. Oro
Concede misericors deus
fragilitati nre ppsidium
ut qui sancte dei genitricis et
virginis marie memoriam
agimus intercessionis eius
auxilio a nostris iniquita
tibus exuamur. per. Oro
Ecclesia tua quesumus
domine beati iohannis apostoli
tui et euangeliste illuminata
doctrinis ad dona perueniat
sempiterna. per xpm
Ad sertam de sata cruce
eius mi adiutorii mei
intende

Gomme ad adiuuandum
lozia puta et filio
icut erat in principio. ℟ⁱ
Ora sexta iesus est cruci
conclamatus. Et est ca
tatrombus pendens deputa
tus. pze tozmentis sicens felle
saturatus. Agnus commendi
tus sic iudificatus. ℣ⁱ Adoza
mus te xpe et benedicimus tibi
quia per sanctam crucem tuam
redemisti mundum. ℟ⁱ Qui pas
sus es pro nobis. ℣ Dne mise
rere nobis. ℟ Deinde. Ora-
Omine iesu xpe fili dei
uiui pone passionem crucē
et mozteꝫ tuam inter iudi
cium tuū et aiam meam nūc
et in hoza mozcis mee et sepe
largire dignetis uiuis mizaz
et gram defunctis requiē et ve
niam ecclie tue pace et concoz

diam et nobis peccatoribus bi
tam et gl'oziam sempiterna
Rm. Ad sextam de sto spū
Deus i adiutoziu meu
intende ℣ie ad adiu
Gl'oria pr̄i ℣cut erat hy
ēpti fozmē gr̄am tunc
acceptauerūt. Quare
dziomata cuncta cognouerūt
Ad diuersa climata mundi
xcesserunt. Et fidem catholica
tunc predicauerunt ℟. Exi sate
spūs reple tuozum corda fideliu
et tui amoze d'cis ignē accēde
℣. Emite spm tuu et creabun
tur ℟. Et renouabis faciē terre
Omnipotens ℣em̄ozo
sempiterne deus da nobis
illam sanctis̄ gr̄am quam
discipulis tuis in die sancto
pentecostes transmisisti. Qui
vivis. Ad nonam

Suſanne hault ſeſcrie. Et diſt/ Dieu eternel/
Qui es des cas celez/ cogniteur ſupernel
Tu ſcez quencontre moy/ faulx teſmoignaige on porte
Et que riens nay meſfait/ Las a toy men rapporte/
Ie meurs a tort/ ſans toy/ Soys moy huy paternel/

Deus in adiutorium
meum intende
Dne ad adiuuā
dum me festina.
Gloria patri Sicut erat
Te in creator spē mentes
tuorum visita imple
superna gra quę tu creasti pcto
Memento salutis Cu ra
nuctor qp ira quondam corporis
exillibata virgine nascendo
formam sumpseras.
Maria mater gratie mater
mie tu nos ab hoste protege
et hora mortis suscipe.
Gloria tibi domine q natꝰ
es de virgine cum pre et sancto
spiritu in sempiterna scla. a.
mn Sicut lilium ℣. salsimne
In conuertendo dns captu
itate sion: facti sumꝰ
sicut consolati.

Tunc expletum est gaudio os
nostrū: et lingua nra exultacōe
Tunc dicent intergentes ma
gnificauit dns facere cum eis
Magnificauit dns facere no
biscum: facti sumus letantes
Conuerte dne captiuitatem nr̄am
nr̄am: sicut torrens i austro
Qui seminant in lacrimis
in exultatione metent
Euntes ibant et flebāt: mit
tentes semina sua.
Venientes aute' veniēt cū
exultatione portantes manipulos suos.
Nisi dns pr̄ psalmus
Nisi dominus edificauerit
domum in vanum laborauerunt qui edificant eam
Nisi dominus custodierit ci
uitatem frustra vigilat qui custodit eam.

Mannum est vobis ante lucem
surgere surgite postq̃ sederitis
qui manducatis panē dolorꝭ
Cum dederit dilectis suis so/
mnum ecce hereditas dominj fi/
lij merces fructus ventris.
Sicut sagitte in manu po/
tentis ita filij excussorum
Beatus vir qui implenit
desiderium suū ex ipis non co/
fundetur cum loquetur inimi/
cis suis in porta.
Gloria pr̃ Psalmus.
Beati omnes qui timet
dominū: qui ambu/
labit in vijs eius.
Labores manuū tuarum
quia manducabis beatus
es et bene tibi erit
Uxor tua sicut vitis abū/
dans in lateribus domus tue
Filij tui sicut nouelle oli/

narū ī carcere mense tue
Ecce sic benedicetur homo
qui timet dominum
Benedicat tibi dominus
ex syon: et videas bona hieru
salem omnibus diebus vite tue
Et videas filios filiorum
tuorum pacem super israel
Gloria patri
uij Sicut lilium inter spi
nas sic amica mea int' filias
Per te dei genitrix cplm
est nobis vita perdita
data que de celo suscepisti ple
et mundo genuisti saluatore
Dxo gras Y Elegit eam deus
et preelegit eam R Et habitare
eam fecit in tabernaculo suo
Elegit ea. Glia pri. Elegit ea.
Y Post partum virgo inuio
lata permansisti R Dei genit
trix intercede p nobis. Qre vo

Mentibus nris quesumus
dñe spm sanctum
benigne / infunde cuius et sa/
pientia condita sunt omnia et pro/
uidencia gubernantur Oro
Protege dñe famu/
los tuos subsidijs pcis
et beate marie semper virginis
patrocinijs confidentes ab om/
nibus hostibus reddc securos Oro
Ecclesiam tuam qs dne
benigne illustra ut
beati iohannis apostoli tui
et euangeliste illuminata doc
trina ad dña pertingat sepi/
terna per dñm
Ad nonam de sancta cruce.
Deus in adiutoriu
meum intende
Domine ad adiuuandum
Gloria patri
sicut erat in principio

Hora nona dñs ihesus
expirauit .Lxly clamas
ammam patri commendauit
Latus eius lancea miles per
foxauit .E hora tunc cõtremuit
et sol obscurauit ℣ij ‘Adoxamꝰ’
te xpe et benedicimus tibi quia
per sanctam crucem tuam red
misti mundum ℣ Qui pass⁹
es pro nobis. ℟ Domine miser
ere nobis. Oremus Oratio
Omine ihesu xpe fili dei
Deus pone passionem
crucem et mortem tuam ĩter
iudicium tuum et aiam mea
mũ et in hora mortis mee et
semper largire dignere Diue
mam et gram defunctis req̃
et dare ecclie tue pacem et
Dera concordia’ et nobis
peccatoribus Vitam et letam
sempiternam. Qui Dius.
℣ Ad nonam dñe spũ.

Deus in adiutorium meum
intende
Domine ad adiuuandum me
festina Gloria patri Sicut erat
Spus paraclitus sint apella
tus. Domi dei caritas fons
diuificatus Spiritalis unctio
igne inflamatus. Septifor
mis gratia carisma ꝓcreatus
unf Rem sancte spūs repletuor
corda fidelium et tui amoris in
eis ignem accende Ve unicte
spūs tui et creabuntur ℟ Et
renouabis faciem terre Orem
Omnipotens sempiterne
deus da nobis illum sci
spūs gratiam quam discipu
lis tuis in die sancto pentecos
stes transmisisti. Qui uiuis
et regnas deus ꝑ omnia se
cula seculorum. ℟ Amen.
Ad Vespras.

Menant Suſanne a mort / Dieu leſperit ſuſcite
De lenfant Daniel / Qui au peuple recite
Qua tort et faulcement / ont condempne a mort
La fille diſrael / Lors tous en dur remord
Sen retournent / Ainſi que lenfant les incite

Euc in adiutorium
meum intende
Domine ad adiu
uandum me festina
Confusa patri Sicut erat
in principio Beatam me dicent
omnes Etatus sum in his que
dicta sunt mihi in do
mum domini ibimus.
Stantes erunt pedes nostri
in atriis tuis hierusalem
Hierusalem que edificatur
ut ciuitas cui participatio eius
in idipsum.
Illuc enim ascenderunt tribus
tribus domini testimonium israel
ad confitendum nomini dni
Quia illic sederunt sedes in iudicio
sedes super domum dauid.
Rogate que ad pacem sunt hie
rusalem et abundantia diligen
tibus te.

Fiat pax in virtute tua et a
bundantia in turribus tuis.
Propter fratres meos et pro
ximos meos loquebar pacē de te
Propter domū dñi dei mei
quesiui bona tibi
Gloria patri. Psalmus.
Ad te leuaui oculos meos
qui habitas in celis
Ecce sicut oculi seruorum in
manibus dominorum suo
Sicut oculi ancille in manu
bus dñe sue ita oculi nri ad
dominum deum nostrū donec
misereatur nostri
Miserere nostra domine mi
serere nostra: quia multum
repleti sumus despectione
Quia multum repleta est
ria nra opprobrio abundā
tibus et despectio superbis.
Gloria patri Psalmus.

Nisi quia dns erat i nobis
dicat nunc israel nisi qa
homines erant in nobis
cum exurgerent homines i
nos forte vivos deglutissent nos
cum irascebatur furor eorū
in nos forsitā aqua absorbuis
set nos.

Torrentem pertransiuit aīa
nr̄a forsitā pertransisset aīa
nr̄a aquam intolerabilem
Benedictus dns qui non de
dit nos i captiōē dentibus eorū
Anima nr̄a sicut passer erep
ta est de laqueo venantium.
Laqueus contritus est et
nos liberati sumus
Adiutoriū nr̄m in nōie dn̄i
qui fecit celum et terram.
Gloria patri. Psalmus.
Qui confidunt in dn̄o
sicut mons syon non

commouebitur ictrenum qui
habitat in hierusalem
Montes in circuitu eius et dns
in circuitu pli sui exhinc nunc
et vsq in seculum
Quia no relinquet dns vir
gam peccatoz sup sorte iusto
rum ut no extendant iusti ad
iniquitatem manus suas
Bene fac dne bonis et rectis
corde
Declinantes autem in obli
gationes adducet dns cu oper
antibus iniquitatem pax
sup israel
Gloria patri Psalmus.
In conuertendo dns cap
tiuitatem syon: facti su
mus sicut consolati
Tunc repletum est gaudio
os nostrum: et lingua nra
exultatione
Tunc dicent inter gentes:

magnificauit dñs facere cum eis
Magnificauit dñs facere nobi
scum facti sumus letantes.
Conuerte dñe captiuitatem
nostrã sicut torrens in austro
Qui seminant in lacrimis in
exultatione metent
Euntes ibant et flebant mit
tentes semina sua
Venientes autẽ venient cum
exultatione portantes manipu
los suos.
Gloria patri.
Hymnus.
Ista est virgo magna q.
dominum portasti creato
rem mundi genuisti qui te fecit
et meteternum permanes virgo
Deo genitrix Hymnus.
Ave maris stella dei mater
alma atq; semper virgo

felix celi porta.

Summens illud ave gabrielis ore
funda nos in pace mutans nomen
eue. Solue vincla reis profer lu
men cecis mala nostra pelle bona
cuncta posce.

Monstra te esse matrem sumat
per te preces qui pro nobis natus
tulit esse tuus.

Virgo singularis inter omnes
mites nos culpis solutos mites
fac et castos.

Vitam presta puram iter para
tutum ut videntes iesum semper
collætemur.

Sit laus deo patri summo. xpo
decus: spiritui sancto tribus ho
nor unus. Amen. ℣. post partu
virgo inviolata permansisti. ℟.
dei genitrix intercede pro nobis

Ave. ℣. Sancta maria. ℟.
Magnificat anima mea dñm

Et exultauit spūs meus in deo sa
lutari meo.
Quia respexit humilitatem
ancille sue: ecce enī ex hoc beatam
me dicent omnes generacōes
Quia fecit mihi magna q̄
potens est: et sanctum nomē ei⁹
Et mīa eius a progenie in
progenies timentibus eum.
Fecit potentiā in brachio suo
Dispersit superbos mente cord⁹ sui
Deposuit potentes de sede et ex
altauit humiles
Esurientes implēuit bonis
et diuites dimisit inanes
Suscepit israel puerū suum
recordatus mīe sue
Sicut locutus est ad patres
nostros abraham et semini ei⁹
in secula
Gloria patri.
.viij. Sancta maria succurre

inseruiunt pusillanimes resone
flebiles: oia pro populo ītercuem
p clero interced pro deuoto femi
neo sexu. Dne exaudi oratio
nem meā. Et clamor meus ad te
veniat. Oremus. Oratio

Deus qui corda fidelium
sanctis illustracionis
doceusti da nobis in eadem spu
ritu sapere et de eius semper co
solacione gaudere. Per Oratio

Deus qui salutis eterne be
marie virginitate fecūdi
humano generi premia prestitisti
tribue quesumus: ut ipsam p
nobis intercedere sentiamus p
quem meruimus auctore vite
suscepisse dnm nrm ihesum xpm
filium tuum. Qui tecum. Oro

Ecclesiam tuam quesu
dne benigne illustra
ut beati iohannis apostoli tui

et euangelista illuminata dextera me
ad dona perueniat sempiterna.
℣. Ad vesperas de sancta cruce
Deus in adiutorium meum
intende ⸗⸗⸗

et gram dñmche xequie et lx
inam ecclesie tue pace et xtim
concordiā et nobis pcantoribz
vitā et letitiam sempiternā.
Qui vivis. Ad xpxiae de scō spū

Deus i adiutoziū meū
intende

Domine ad adiuuandum
exte dī dignue virtue
spuālis. Nos defendat
emat ab omnibus malis et
nobis no noceat dīmo infer
nalis. Sed protegat foueat
uisitet sub alis. uiū Xm sce
spus xple tuoz corda fidelū
et tui amoris in eis ignem
accendat. Xpe audite spūs tuū
et exaudiuntur R et renouab.
facies terre. Oremus. ozō

Omnipotens sempiterne
deus et cetera ut supra.

Ad completoziū.

Le peuple retourne/ Les deux vieillardz tout doulx
Dirent a Daniel/ Vien au millieu de nous
Te seoir/ Car as lhonneur. Adoncq Daniel dit
Separez les tous deux/ Affin que par edict
De leur crime et meffait les iuge deuant tous

Omuerte nos dens
salutaris noster
Et auerte iram
tuam a nobis
cus in adiutoziu meu
intende
omine ad adiuuandu
lozia patri.
tur erat. Psalmus
Usq quo dñe oblui
scere me in fine Usq q°
auertis faciem tuam ame
Quandiu ponā cōsilia in
anima mea dolōz et in cord
meo per diem.
Usq quo exaltabitur inimi
cus meus super me respice
Illumina oculos meos ne
dnq obdormiā in morte ne
quando dicat inimicus meus
preualui aduersus eum
Qui tribulant me exultabi

si mo tuus fuero ego autem in
imia tua speraui.

Exultabit cor meū in salutari
tuo cantabo dño qui bona
tribuit michi et psallam nōi dñi
altissimi.

Gloria patri. ℣ Psalmus.

Iudica me deus et discer
ne causam meā de gēte
no sancta: ab hoīe iniquo
et doloso eripe me.

Quia tu es deus fortitudo mea
quare me repulisti et quare
tristis incedo: dum affligit me
inimicus.

Emite lucem tuam et ver
tatem tuā ipa me deduxerūt
et adduxerūt in montem scm
tuū: et in tabernacula tua.

Et introibo ad altare dei: ad
deum qui letificat iuuentutem
meam.

Confitebor tibi in cythara deus
deus meus quare tristis es a/
nima mea et quare conturbas
me Spera in deo quoniam adhuc
confitebor illi salutare vultus
mei et deus meus.

Gloria patri ℣ Sicut erat.

Si exurgat contra me
prelium in hac ego sperabo.
Si exurgat contra me
prelium in hac ego sperabo.
Si exurgat contra me
prelium in hac ego sperabo

mū ſua qui metet: et ſimū ſuū
qui manipulos colligęt
Et nō dixerūt qui pręterībāt
benedictio dñi: ſuper vos bene
dicimus vobis in nōe dñi
Gloria pī. ℣ Pſalmus.
Domine no eſt exaltatū
cor meum neq; elati:
ſunt oculi mei
neq; ambulaui i magnis
neq; in mirabilibz ſupra me.
Si nō humiliter ſentiebam
ſed exaltauī animam meam
ſicut ablactatus eſt ſr̄ mr̄
ſua: ita retribuito i aīa mea.
Speret iſrael in dño ex
hoc nunc et vsq; in ſeculum.
Gloria patri.
℟. Sancta dei genitrix virgo
ſemper maria intercede p nobis
ad dñm ihūm nostrum. ℣ Ora
Virgo dei genitrix quem
totus no capit orbis:

i tua se clausit viscera fate ho?
Vera fides geniti purgauit cri
mina mundi: et tibi virginitas
immolata manet

Te matrem pietatis opem te
clamitat orbis subueniae fa
mulis o benedicta tuis

Gloria magna patri compar
tibi gnate: cum sancto spu
gloria magna patri. Amen

Sit aut cpnamomu et cpis
balsamu aromatizans
odorem dei quasi mirra electa
dei suauitatem odore. Do ise
Ysa Ecce ancilla dni fiat mi
secundum verbum tuum ant
Cum iocunditate. Psalmus

Nunc dimittis seruu tuu
die secundum verbum
tuum in pace

Qua viderunt oculi mea salu
tare tuum

Quod priusq; ante sacrem
omnium populorum
Lumen ad revelationem gē
cium et gloriam plebis tue isrl'
Gloria pr̄i.
unt Cum iocunditate memo
riam beate marie celebremus
ut ipa pro nobis intercedat
ad dm̄m ihesum xpm̄. Oro
Te igne sancti spiritus
rentes nros et cor mun
da mme ut tibi casto corpo
re seruiamus et mundo corde
placeamus. Oratio
Patiam tuam quesum
mme mentibz nris
infunde ut qui angelo nun
ciante. xp̄i filiū tuū incarnatio
nem cognouimus per passionē
eius et crucem ad resurrectionem
gliam p̄ducamur. per
eē sciam tuam quesu'

dñe kemgnus illustra: ut beati io
hannis apostoli tui et euāgeliste
illuminata doctorne ad dom
pcuamat sempitevna. ꝑ xr

℣. D cōpletozium de sctā cruce

O morte nos dus salutaris
noster.

Et morte mam tuam a nobis
eus m adiutozum
ne ad adnuandum
glozia patn
icat cat. ℟. hy

Dzia completozn datur se
pultur. Corpus xpi nobi
le spes bte future. Conditur ato
mate complentur scripture. Jugi
sit memozia moz hec in cure

Recommandatio.

Ae horas canonicas cum
dnonone. Tibi xpe vcolo pia m
none. Vt qui pro me passus es
mmoze mdze. Sis in solacium

ni mortis agone. ℟. Adoramus
te xp̃e et benedicimus tibi quia
per sanctam crucem tuam rede
misti mundum ℣. Qui passus
es pro nobis ℟. Domine miser
re nobis. Oremus. Oratio

Domine ihesu xp̃e fili dei
vivi pone passionem cru
cem et mortem tuam inter iudicium
tuum et animam meam nunc et
in hora mortis mee et semper lar
gire dignaris tuis famulis et
gratiam defunctis requiem et
veniam ecclesie tue pacem et co
cordiam et nobis peccatoribus
vitam et gloriam sempiternam.
Qui vivis. Ad cõpl. de sancto spũ

Domine ne nos deus salutaris mei.

Et mortem meam tuam a nobis
deus meus adiutorium meum
intende

Ne ad adnuandu
lia pcti
gat cant Hymne
Spe pmptius nos velit
muniri. Excessus nostros
regat et illuiat. Et cū deus fr
nerat oēs iudicat. Nos velit ad
dextera sua appellat.

Ad horas Recommendo
canonicas cū deuotione
tibi sancte spūs pia mōne. Di
xi ut nos visites inspiratione
et humanus ingiter celi regat
ū Xm sat̄ spūs replē tuoz̄ cor/
da fidelium: et tui amoris ī eis
ignē accende. Emitte spūz tuū et
creabūtur. Et renouabis. Ore
Omnipotēs sempiterne
deus da nobis sanctū spūm
qui discipulis tuis in die sancto
pentecostes tuā dedisti. Qui
Unus. Sequitur septem ps̄li

Les vieillardz diuisez . Lenfant lun interroque
Soubz quel arbre il a veu Susanne auoir prologue
Auecq le iouuenceau . Qui dist Soubz vng prunier
Lautre dit quil les veit dessoubz vng serizier
Dont sont prouuez menteurs deuat la synagogue

Susanne absoulte fut du crime et vitupere
Dont loua dieu sa mere et Helchias son pere
Son mary Ioachin ses parentz et congneuz /
Et lenfant Daniel / Tant de grandz que menuz
Fut des lors tenu grand en saincte prospere /

Domine ne in furore
tuo arguas me neq;
in ira tua corripias
me.

Miserere mei domine quoniam
infirmus sum sana me domine:
quoniam conturbata sunt ossa
mea.

Et anima mea turbata est
valde; sed tu domine usquequo
Convertere domine et eripe animam
meam salvum me fac propter
misericordiam tuam.

Quoniam non est in morte
qui memor sit tui in inferno
autem quis confitebitur tibi
Laboravi in gemitu meo la-
vabo per singulas noctes lectum
meum lacrimis meis stratum
meum rigabo

Turbatus est a furore oculus
meus inveteravit inter omnes
inimicos meos.

Discedite a me omnes qui ope

ammam inquitatem quoniam
exaudiuit dominus voce fletus
mei.

Exaudiuit dñs deprecacionem
meā dñs orationem meam
suscepit

Erubescant et conturbentur
vehementer omnes inimici mei
convertantur et erubescant val'
de velociter Gloria patri

Beati quorū remisse sunt
iniquitates et quorū tec
ta sunt peccata.

Beatus vir cui nō imputauit
dñs ptin nec est in spū ei⁹ dolus
Quoniam tacui inueterauerūt ossa
mea dum clamarem tota die
Quoniam die ac nocte grauata est
super me manus tua conuersus
sum in erūna mea dum confi
gitur spina.

Delictum meū cognitū tibi

fra: et iniustitiam meam no
abscondi
dixi confitebor aduersu me
iniustitiam meam domino et
tu remisisti impietate pcti mei
Ho hac orabit adte omnis
sanctus in tempore opportuno
Verumtamen in diluuio aquu
multarum ad eum no approxiabit
Tu es refugiu meu a tribula
tione que circumdedit me exulta
tio mea erue me a circũdantibz me.
Intellectum tibi dabo et instruam
te in via hac qua gradieris firmabo
super te oculos meos
Nolite fieri sicut equus et
mulus quibus non est intellectus
In chamo et fraeno maxillas
eorum constringe qui non approxi
mant adte:
Multa flagella peccatoris spe
rantem autem in domino mise

amundabit

Letamur in domino et exul
tate iusti: et gloriamini omnes
recti corde.

Gloria patri. Psalmus.

Domine ne in furore tuo
arguas me neq; in ira
tua corripias me

Quoniam sagitte tue infixe sut mi
et confirmasti sup me manu tua
Non est sanitas in carne mea
a facie ire tue non est pax ossibus
meis a facie peccatorum meorum
Quoniam iniquitates mee super
gresse sunt caput meum et sicut
onus grave gravate sup me.
Putruerunt et corrupte sunt
cicatrices mee: a facie insipien
cie mee

Miser factus sum et curvatus
sum usq; in finem tota die contri
status ingrediebar

Quia lumbi mei impleti sunt illusionibus et no est sanitas in carne mea.

Afflictus sum et humiliatus sum nimis rugiebam a gemitu cordis mei

Domine ante te omne desiderium meum et gemitus meus a te non est absconditus.

Cor meū conturbatū est i me dereliquit me virtus mea et lu men oculorum meorum et ipz non est mecum.

Plaga mei et proximi mei adversum me appropiquauerunt et steterunt

Et qui iuxta me erant de longe steterunt et vim faciebāt qui querebant animam meam

Et qui inquirebant mala mihi locuti sūt insidias et dolos tota die meditabantur.

Ego aute tanqua surdus no
audiebā et sicut mutus non
aperiens os suum
Et factus sum sicut homo no
audiens: et no habens i ore
suo reprehensiones
Quia tibi dne speraui tu ex
audies me dñe deus meus
Quia dixi nequando supgau
deant michi inimici mei et
dum commouentur pedes mei
super me magna locuti sunt.
Quia ego in flagella paratus
sum: et dolor meus in cōspectu
meo semper
Quia iniquitatem meā ānū
nciabo et cogitabo p pctō meū
Inimici aūt mei biuūt et
confirmati sūt super me et mul
tiplicati sunt qui odierūt me
inique.
Qui retribuunt mala pro
bonis detrahebant michi qm
sequebar bonitatem

Ne derelinquas me domine
deus meus: ne discesseris a me
Intende in adiutorium meu
domine deus salutis mee.
Gloria patri. ℣. Psalmus
Miserere mei deus secūdu
magnam misericordiam tua
Et secundum multitudine
miserationum tuarum dele iniq
quitatem meam
Amplius lava me ab iniq
tate mea: et a pto meo mundā
me Quoniam iniquitatē meā ego
cognosco: et peccatum meum
contra me est semper
Tibi soli peccaui et malum
coram te feci ut iustificeris in
sermonibus tuis et vincas
cum iudicaris.
Ecce enim in iniquitatibus co
ceptus sum: et in peccatis concepit
me mater mea.
Ecce enim veritatē dilexisti:
incerta et occulta sapientie tue

manifestasti michi
Asperges me dñe ysopo
et mundabor lauabis me et
super nivem dealbabor
Auditui meo dabis gaudiu
et letitiam: et exultabunt ossa
humiliata
Auerte faciem tuam a pctis
meis: et omnes iniquitates
meas dele.
Cor mundum crea in me
deus: et spm rectum innova
in visceribus meis.
Ne proicias me a facie tua
et spm sanctum tuum ne au/
feras a me.
Redde michi letitiam salutaris
tui: et spu principali cõfirma me
Docebo iniquos vias tuas
et impii ad te convertentur
Libera me de sanguinibus
deus deus salutis mee et exul

tabit lingua mea iustitiam tuam
Omne labia mea laudabit
et os meū annūciabit laudē tuā
Quōm si voluisses sacrificium
dedissem utiq; holocaustis non
delectaberis.
Sacrificium deo spūs cōtribulatus
cor contritū et humiliatū deus
nospernes.
Benigne fac dñe in bona vo
luntate tua sion ut edificentur
muri hierusalem.
Tunc acceptabis sacrificium
iustitie oblationes et holocausta
tunc imponent super altare
tuum vitulos.
Gloria patri. Psalmus
Omne exaudi oratione
meā: et clamor meus
ad te veniat
Ros auertas faciē tuā a me:
in quacunq; die tribulor in

dina ad me auxilium tuum
In quacunq; die inuocauero
te velociter exaudi me
Quia defecerunt sicut fumo
dies mei: et ossa mea sicut cre
mium aruerunt
Percussus sum ut fenum et
aruit cor meum quia obliti
sum comedere panem meum
A voce gemitus mei adhesit
os meum saluum me
Similis factus sum pellicano
solitudinis factus sum sicut
nicticorax in domicilio
Vigilauit et factus sum sicut
passer solitarius in tecto.
Tota die exprobrabant mi
nimici mei: et qui laudabat
me aduersum me iurabant
Quia cinerem tanq̃ panem
manducabam et potũ meum
cum fletu miscebam.

Asane nr ĩdignatõne tue: quia eleuauis allixisti me
Dies mei sicut umbra declinauerunt: et ego sicut fenũ arui
Tu autem dñe in eternũ permanes et memoriale tuũ in generatione et generacionem
Tu exurgens dñe miserebris sion: quia tempus miserandi eius quia uenit tempꝰ
Quĩ placuerũt seruis tuis lapides eius et terre eius miserebuntur.
Et timebunt gentes nomen tuum dñe: et omnes reges terre gloriam tuam.
Quia edificauit dñs sion et uidebitur in gloria sua
Respexit in oratione humilium: et non sprevit precem eorum
Scribantur hec in generacionem et populus qui creabit

laudabit dominum.

Quia prospexit de excelso sancto
suo: dominus de celo in terram
aspexit

Vt audiret gemitus conpeditor-
um ut solueret filios interemptorum
Vt annuntient in syon nomen
dñi: et laudem eius in hierusalem
In conuenendo populos in unum:
et reges ut seruiant domino.
Respondit ei in via virtutis
sue paucitatem dierum meorum
nuntia mihi

Ne reuoces me in dimidio
dierum meorum in generatione
et generationem anni tui.

Initio tu domine terram fun
dasti: et opera manuum tuarum
sunt celi.

Ipsi peribunt tu autem perma
nes et omnes sicut vestimentum
veterascent.

Et sicut operatorium immutabis
eos et immutabuntur tu autem
idem ipse es et anni tui non deficient
Filii seruorum tuorum habitabunt
et semen eorum in seculum dirriget.
Gloria patri. ps
De profundis clamaui
ad te domine domine
exaudi vocem meam.
Fiant aures tue intendentes
in vocem deprecationis mee
Si iniquitates obseruaue
ris domine dne quis sustinebit
Quia apud te propitiatio est
et propter legem tuam sustinui
te domine.
Sustinuit anima mea in verbo
eius: speranit anima mea in dno
A custodia matutina vsqz
ad noctem speret israel in dno
Quia apud dnm mia et co
piosa apud eum redemptio.

Et ꝓpeudmet ꝙmel exomnb⁹
miquitatibus eius-
Gloꝛia patꝛi ꝓſalmus-
Domine exaudi ꝛogationem
meā auribus pꝛeuꝛ ob
ſecꝛationem meā in ꝛeꝛitate
tua exaudi me in tua iuſtitia
Et nō intꝛes iudicium cū
ſeꝛuo tuo quia nō iuſtificabit⁹
i conſpectu tuo omnis viuens
Quia peꝛſecutus eſt inimicus
ania meam: humiliauit in
teꝛra vitam meam.
Collocauit me in obſcuꝛis ſi
cut moꝛtuos ſeculi: et anxiatus
eſt ſꝑ me ſpꝰ meus in me tuꝛ
batum eſt coꝛ meum
Memoꝛ fui diebꝰ antiquoꝛum
meditatus ſum in omnibus
opꝛibus tuis et in factis ma
nuum ~~manuū~~ tuaꝝ manus me
ꝛitabaꝛ

Expandi manus meas ad
te anima mea: sicut terra sine
aqua tibi
Velociter exaudi me dñe defe/
cit spūs meus
Ne avertas faciē tuā a me
et similis ero descendentibus
in lacum
Auditam fac mihi mane
misericordiam tuam quia in te speraui
Notam fac mihi viam in
qua ambulem quia ad te le
vauī animam meam.
Eripe me de inimicis meis
domine ad te confugi doce me
facere voluntatem tuam quia
deus meus es tu.
Spūs tuus bonus deducet
me in terram rectā propt̄ no/
men tuum domine vivificabis
bis me in equitate tua.
Educes de tribulatione aiam

meam et in mia tua dispxides
omnes inimicos meos.
Et pxides omnes qui tribu
lant aiam meam quoniam ego
seruus tuus sum
Gloria patri.
Ne xemmiscaris dnne
delicta mia vel parentum neq;
vindictam sumas de pcis
nostris parce dne parce pplo
tuo quem redemisti pcioso
sanguine tuo ne infestum
xascaris nobis. Amen
Kyrieleyson
Christe eleyson
Kyrieleyson.
Christe audi nos
saluator mundi deus:
adiuua nos
Pater de celis deus. adiu
va nos.
Fili redemptor mundi de?

Misserex nobis.
pus sancte deus. Ay. nob'
da trinitas vnus de? Ay.
ta maria ora pro nobis
ctu dei genitrix. ora p nob'
cta virgo virginum ora
cte michael ora
cte gabriel ora
cte raphael ora
mnes sancti angeli et ar/
changeli dei orate pro nobis
cte iohannes baptista ora
mnes sancti patriarche
et prophete. orate
cte petre ora
cte paule ora
cte andrea ora
cte iacobe ora
cte iohannes ora
cte philippe ora
cte bartholomee ora
cte thoma. ora

ctē mathee 02
ctē iacobe 02
ctē symon 02
ctē thadee 02
ctē mathia 02
ctē barnabi 02
ctē luce 02
ctē marcialis 02
nīs scī apli et euāgeliste. oct
nīs scī ysapuli dīn. oct
nīs scī innocentes. oct
ctē stephane 02
ctē clemens. 02
ctē cozmeli 02
ctē fabiane 02
ctē sebastiane 02
ctē laurentii 02
ctē vincentii 02
ctē thome 02
ctē germani 02
ctē prothasi 02
ctē geozgi. 02

cte dyonisi cū sociis tuis • Ora
cte maura cū sociis tuis. Ora
cte eustachi cū. sociis tuis • Ora
cte eutropi. Ora
cte quintine Ora
mes sci martires Ora
cte gregori Ora
cte karole Ora
cte ambrosi Ora
cte augustine Ora
cte hieronime Ora
cte remigi Ora
cte amicte Ora
cte nicholae Ora
cte eligi Ora
cte egidi Ora
cte iuliane Ora
cte benedicte Ora
cte maure Ora
cte leobine Ora
cte sulpicii Ora
cte leonarde Ora

Omnes sti confessores ora
Omnia anna ora
Omnia maria magdalena ora
Omnia agatha ora
Omnia agnes ora
Omnia lucia ora
Omnia cecilia ora
Omnia katherina ora
Omnia barbara ora
Omnia ignocta ora
Omnia fides ora
Omnia spes ora
Omnia caritas. ora
Omnes sce virgines ora
Omnes sti et sancte dei ora
Propicius esto parce nob dne
Ab omni malo libera nos dne
Ab insidijs diaboli: Ab
A damnatione perpetua Ab
A spu fornicationis Ab
Ab appetitu inanis gloie Ab
Ab ira et odio et omni mala

voluntate: libera nos dñe.

A creatore cordis. ℟.

A fulgure et tempestate. ℟.

A subitanea et improuisa mor
te libera nos dñe.

Per mysterium sancte incar
nationis tue. libera nos dñe

Per aduentum tuum. ℟.

Per natiuitatem tuā. ℟.

Per passionem et crucē tuā. P

Per gloriosā resurrectionem
tuam: libera nos dñe.

Per admirabilem ascensione
tuam libera nos dñe.

Per gr̄am sancti spūs paracliti. ℟.

In hora mortis succurre no
bis dñe.

In die iudicii. ℟.

Peccatores. te rogamus audi
nos.

Ut pacē nobis dones. t.

Ut ira et pietas tua nos

custodiat t

Et ecclesiam tuam sanctam
et immaculatam regere et
defensare digneris. t

Ut omnibus benefactoribus
nostris sempiterna bona
retribuas t

Ut omnibus fidelibus de
functis requiem eternam dones.

Ut omnia prava nobis dimit
tas. te rogamus audi nos.

Ut nos exaudire digneris. t

Fili dei t

Fili dei t

Fili dei t

Agnus dei qui tollis peccata
mundi parce nobis domine

Agnus dei qui tollis peccata
mundi exaudi nos domine.

Agnus dei qui tollis prava
mundi dona nobis pacem

Benedictio.

Christe eleyson.
Kyrieleyson.
Pater nr. Et ne nos. Sed lib
℣ A porta inferi ℟ Erue dne
animas eorum ℣ Requiem
pro animabus fidelibus defunctis
℟ Requiem etronam dona
eis dñe ℟ Et lux perpetua
luceat eis ℣ Requiescant in
pace. ℟ Amen ℣ Domine ex
audi orationem meam ℟ Et
clamor meus ad te veniat. Oro
Eus cui proprium est
misereri semper et parci
suscipe deprecationem nr̃am ut
quos delictorum catena con
stringit misericordie tue pieta
tis absoluat Oratio
Clema dñe nr̃e
tuam ad preces nr̃as
quibus mam tuã supplices
deprecamur: ut aiam famu

si tu: et animas omnium fidelium
defunctorum qui de hoc seculo
migrauerunt inspicias in pacis re
quies constituas et sanctorum tuorum iubeas esse
consortes per dñm. Oratio

Deus qui cuncta ordinas et
humane salutis amator qui summa clementia tua
ut nec confessionis fratres
sorores parentes amicos et be
nefactores meos: qui ex hoc seculo
transierunt beata maria semper
virgine intercedente cum omnibus
sanctis ad perpetue beatitudi
consortium peruenire concedas
Deus indulgentiarum
dominne da mee famuli
tue vel famule tue. N. cuius
anniuersarium depositionis
diem commemoramus requi
escere sedem quietis beatitudi

et summus claritatem. Oratio

Deus omnium
conditor et redemptor
animabus famulorum famu
larumque tuarum remissionem
cunctorum tribue peccatorum
Ut indulgentiam quam semper
optaverunt pie supplicationibz
consequantur. Qui vivis et
regnas cum deo per omnia secu
la seculorum. Amen

Sequitur vigilie mortuorum
Ad vesperas. Placebo de.

Les deux prestres vieillardz/ et faulx accusateurs
Furent liurez a mort/ cõme infames menteurs
Lesquelz on lapida/ Par quoy to⁹ dieu louerent
Et le droit iugement/ de lenfant allouerent
Car dieu garde les siẽs amys et seruiteurs/.

Ilex quomam exau
diet dominus vocem
oronis mee
Quia inclinauit
aurem suam michi et in diebus
meis invocabo.
Circumdederunt me dolores
mortis: et pericula infernī
nenerunt me.
Tribulationem et dolorem
inuenī et nomē dñi invocauī
Domine libera aiam meam
misericors dominus et deus n
miseretur.
Custodiens parvulos dñs
humiliatus sū et liberauit me
Convertere aia mea i requie
tua: quia dns benefecit tibi
Quia eripuit aiam meam
de morte oculos meos a lacrimis
meis pedes meos a lapsu.
Placebo domino in regione

Vinozum.

Requiem eternam dona eis
dñe: et lux perpetua luceat
eis Placebo dño in regione
vinozum. Dilexi

Ad dñm cū tribularer
clamaui et exaudiuit me
dñe libera aiam meā
a labijs iniquis et a lingua
dolosa.

Quid dꝫtur tibi aut quid ap
ponatur tibi ad linguā dolosa
Sagitte potentis acute cum
carbonibus desolatorijs

Heu michi quia incolatus
meus prolongatus est habitau
cum habitantibus cedar multū
in colla fuit anima mea.

Cum his qui oderunt pacē
eram pacificus cum loquebar
illis impugnabant me gratis

Requiem eternam.

ñ hẽu mr qua incolatus mr̃
plongatus est ñ dñs.

Leuaui oculos meos in
montes vnde veniet au
xilium michi

Auxilium meum a dño
qui fecit celum et terram

Non det in commotionem
pedem tuum: neq; dormiet q̃
custodit te

Ecce no dormitabit neq; dor
miet qui custodit israel

Dñs custodit te dñs protectio
tua: super manũ dextram tuã.

Per diem sol no' vret te neq;
luna per noctem

Dñs custodit te ab oi malo
custodiat aiam tuam dñs

Dñs custodiat introitum
tuum: exitũ nunc et vsq; in
seculum.

Requiem eternam

ãñ Dominus custodit te ab oi
malo custodiat aiam tuã dñs
ãñ Si iniquitates ℣ Psalm 9
De profundis clamau
adte dñe dñe
exaudi vocem meam
Fiant aures tue intendentes
in vocem deprecationis mee.
Si iniquitates observaueris
dñe dñe quis sustinebit
Quia apud te propiciacio est
et propter legem tuã sustinui
te dñe
Sustinuit aiã mea ī verbo
eius: speauit aiã mea ī dño
A custodia matutina vsq;
ad noctem speret israel ī dño
Quia apud dñm miã et co-
piosa apud eum redemptio.
Et ipe redimet israel ex oĩbz
iniquitatibus eius.
Requiem eternam

iiij Si iniquitates obseruaueris
dñe dñe quis sustinebit ū ◦ pr
Confitebor tibi dñe in
toto corde meo: quoniam
audisti verba oris mei
In conspectu angelorum psallā
tibi adorabo ad templum scī tuī
et confitebor nomini tuo.
Super mā tua et veritate tua
quoniam magnificasti super omne
nomen sanctum tuum
In quacūq die invocauero
te exaudi me: multiplicabis in
anima mea virtutem
Confiteantur tibi dñe omnes
reges terre: quia audierūt omnia
verba oris tui.
Et cantent in vijs dñi quoniam
magna est gloria dñi
Quia excelsus dñs et humilia re
spicit: et alta a longe cognoscit.
Si ambulauero in medio tri

bulationis Vuiſicabis me et ſa
tiam mmicozum meozum exte
diſti manum tuam et ſalum me
fecit dxtera tua

Omine retribuet pro me
domine mia tua in ſeculū opa
manuum tuarum ne deſpicias
Requiem eternam.

uñ Opera manuum tuarū ne
deſpicias. ñ. Qui lazarum ſx

Magnificat uia mea dñm
Et exultauit ſpūs meus
in deo ſalutari meo

Quia reſpexit humilitatem a
ille ſue ecce enim exhoc beatam
me dicent omnes generationes
Quia fecit mihi magna qui
potens eſt et ſanctum nomen eius
Et mia eius a progenie in pro
genies timentibus eum
Fecit potentiam in brachio
ſuo: diſperſit ſuperbos mente cor
dis ſui.

Deposuit potentes de sede et
exaltauit humiles
Esurientes implenit bonis
et divites dimisit inanes.
Suscepit israel puerum
suum recordatus misericordie
Sicut locutus est ad patres
nostros abraham et semini
ejus in secula.
Requiem eternam
℣. Qui lazarum resuscitasti a
monumento fetidum tribue dne
domna requiem et locum indulgentie
Pater nr. Et ne nos. Sed libera
℟. In memoria eterna erit iust
℣. Ab auditione mala non timebit
bunt ℣. Aperta in fera. ℟. Et rue
domine animas eorum. ℣. Cre
do Videre bona dni ℟. In terra
viventium. Psalmus
Laudate dm de celis
laudate eum in excelsis

fuero.

Nolite confidere in principibz
nec in filiis hominum in quibz
non est salus

Exibit spūs eius et reuertetur
in terram suā in illa die pe-
ribunt omnes cogitationes eorū.

Beatus cuius deus iacob ad
iutor eius spes eius in dño deo
ipsius qui fecit celū et terrā
mare et omnia q̄ in eis sunt

Qui custodit veritatem in
seculum facit iudicium iniuria
patientibus dat escā esurientibz

Dominus soluit cōpedītos:
dominus illuminat cecos.

Dominus erigit elisos: dns
diligit iustos.

Dominus custodit aduenas
pupillum et viduā suscipiet
et vias peccatorū disperdet

Regnabit dns in seculā &c

tuus spon⁹ m generacõe et gene
racionem. Requiem eternã.
℣ Requiescant m pace ℟ A
℣ Domine exaudi orationem
meam ℟ Et clamor meus ad
te veniat. Oremus. Oratio
Inclina domine aurem tuã
ad preces nras quibus
misericordiam tuã supplices deprecamur
ut animam famuli tui et nrae
omnium fidelium defunctorũ quam
de hoc seculo migrare iussisti in
pacis ac lucis regione constituas
et sanctorũ tuorũ nubras esse
consortes. ℣ Per xpm
Deus venie largitor et hu
mane salutis amator qs
clementiam tuam ut nr⁹ con
gregationis fratrũ soror⁹q
parentũ amicor⁹ et benefactor⁹
nr⁹ qui ex hoc seculo transierũt
beata maria semper virgine

nitexedente cum; omnib; ſanctis
ad perpetue ſtatitudinis conſor
cium; peruenire concedat. ℣. Oro
Exaudi deus omnium
conditor et redemptor
animabus famulorū famula
rumq; tuarum remiſſionem
cunctorum tribue peccatorum ut
indulgentiam quam ſemper
optauerūt pie ſupplicationi
bus conſequantur. ℟. Qui vi
uis et regnas cū. per omnia
ſecula ſeculorum. ℟. Amen
Ad matutinas ℣. Domine
Verba mea auribꝫ
percipe dne intellige
clamorem meum.
Intende voci oris
mei: rex meus et deꝰ mꝰ
Quoniam ad te orabo dne: ma
ne exaudies vocem meam
Mane aſtabo tibi et videbo qm

nō dns volens mgtatē tu ce-
negz habitabit iuxta te malig
nus negz permanebunt in
ustis ante oculos tuos.
odisti omnes qui operātur
iniquitatē perdes omnes qui
loquuntur mendacium virum sanguinum et dolo
sum abominabitur dns ego
autē in multitudie mie tue
introibo in domum tuam
adorabo ad templum sanctu
tuum in timore tuo.
omine deduc me in iustitia
tua propter inimicos meos
dirige in cōspectu tuo viā meā
quia non est in ore eorum ve
ritas cor eorum vanum est.
epulchrum patens ē gutur
eorum linguis suis dolose
agebant iudica illos deus,
cadant a cogitationibz suis

secundum multitudinem ire
tatum eorum expelle eos quo ni
taverunt te Domine -
Et letentur omnes qui spe
rant in te in etternum exulta
bunt et habitabis in eis
Et gloriabuntur in te ome
qui diligunt nomen tuum qm
tu benedices iusto.
Domine ut scuto bone volun
tatis tue coronasti nos -
Sequitur etevniam
iij. Dirige Domine deus me
in cōspectu tuo viam meam
iij. Connecte dne ꝟ salim.
Domine ne in furore
tuo arguas me neq;
in ira tua corripias me
Miserē mei domine qm in
firmus sum sana me dne
qm conturbata sūt ossa mea
Et anima mea turbata est
valde: sed tu domine usquo

Conuertar domine et eripe
aiam meam: saluum me fac
propter miam tuam.

Quia non est in morte qui
memor sit tui in inferno autem
quis confitebitur tibi

Laboraui in gemitu meo la
uabo per singulas noctes lectu
meum lacrimis meis stratu
meum rigabo

Turbatus est a furore oculus
meus inueteraui inter omnes
inimicos meos.

Discedite a me omnes q̃ ope
ramini iniquitatem q̃m ex
audiuit dñs vocem fletꝰ mei
Exaudiuit dñs deprecacoẽz
meam: dñs orationem meam
suscepit.

Erubescant et cõturbẽtur
vehementer omnes inimici mei
conuertantur et erubescãt valde
velociter.

Requiem eternam
nij. Convertere domine et erue
animam meam quñ no est in
morte qui memor sit tui
Anti. Requirendo &c.
Domine deus meus in te
speraui salvum me fac ex oñz
persequentibus me et libera me
requando rapiat ut leo aiam
meam: dum no est qui redimat
neq; qui salvum faciat
ne deus meus si fecj istud si
est iniquitas in manibz meis
si reddidi retribuentibz mi
mala decidam merito ab inim
cis meis inanis
Persequatur inimicus aiam
meam comprehendat et conculc
cet in terra vitam meam et
gloriam meam in pulvere deducat
Exurge dñe in ira tua et exal
tare in finibz inimicorū meorū

Et exurge domine deus meus
in precepto quod mandasti, et
synagoga populorum circūdabit te
Et propter hanc in altum re
gredere dñs iudicat populos
Iudica me domine secñm iusti
ciam meam: et secundum inno
centiam meam superme
Consumetur nequicia pcto-
et dirriges iustum: scrutans corda
et renes deus.
Scus iudex iustus fortis et pa
ciens nunquid irascitur per sin
gulos dies.
Si non conuersi fuerit gladiu
suum vibrauit arcum suum tē
tendit et paravit illum.
Et in eo parauit vasa mortis
sagittas suas ardentibz effecit
Ecce parturit iniustitiam co
cepit dolore et peperit iniquitatem.
Lacum aperuit et effodit eu

et madit mi fouea qua fecit
Conuertetur dolor eius in
caput eius: et in vertice ipsi⁹
iniquitas eius descendet
Confitebor dño secm iustitia
eius: et psallam nomi dñi
altissimi
Requiem .vii. Requando ui
piat ut leo anima meam, dū
no est qui redimat neq; qui sal
uum faciat ℣. A porta inferi ℟.
Erue domine animas eorum.
Pater nr. Et ne nos Lectio pma
Dixit michi domine in
chil enim sunt dies mei
Quid est homo quia magnifica
cum: aut quid apponis erga eu
cor tuum Visitas eū diluculo
et subito probas illū. Usq; quo
nō parcis michi nec dimittis
me ut glutiam saliuam meā.
Peccaui. Quid faciam tibi o

stor sommm; Q nam posuisti me
contrarium tibi: et factus sum
michimet ipi grauis: Cur no
tollis pcatum meum et quare
no mufers iniquitatem meam
Ecce nunc in pulueꝛe dormio et
si mane me quesieris no subsi
stam. ℟ Q̃m lazarum resusci
tasti amonumento fetidũ. Tu
es dñe dna requiem et lo
cum indulgentie ℣ Q̃m veritu
tis es iudicare viuos et mortuos
et seculum per ignem, Tu es
Edet animam meam ℣n̄.
Vite mee dimectum, adiui
me eloquium meũ. Lapidar in
amaritudine anime mee dicam deo
Noli me condmnare. Indica mi:
cur me ita iudices: Numquid bo
num tibi videtur si calũnieris
et oppzimas me opus manuũ
tuarum et consilium impiozũ

adiunes: Nunquid oculi carnei
tibi sunt aut sicut videt homo
et tu videbis. Nunquid sicut
dies hominis dies tui et anni tui
sicut humana sunt tempora. Vt
queras iniquitatem meam et
peccatum meū scruteris. Et scias
quia nichil impium fecerim:
cum sit nemo qui de manu
tua possit eruere. R. Et vbi
redemptor meus vivit et in no
vissimo die de terra surrecturus
sum. Et rursum circumdabor pelle
mea et in carne mea videbo deum
saluatorem meum. Quem
visurus sum ego ipse et non alius
et oculi mei conspecturi sunt et
non extraneus. Lectio tercia.

MAnus tue domine fecerunt
me et plasmauerunt me
totum in circuitu: et sic repente
precipitas me. Memento quod
sicut lutum fecisti me et in

pulucrim reduces me. Nonne
sicut lac mulsisti me et sicut ca
seum me coagulasti pelle et
carnibus vestisti me ossibus z
nervis compegisti me. Vitam
et misericordiam tribuisti mihi et vi
sitatio tua custodivit spiritu
meum. Ideo mihi dñe qa
peccavi omnis in vita mea
quid faciam miser ubi fugia
nisi ad te Deus meus miserē
mei. Dum venerit in nouissimo
die. Anima mea turbata
est valde sed tu dñe succurre ei
Dum venerit. ℟. In loco.

Dominus regit me et nihil mihi deerit in loco
pascue ibi me collocavit
Super aquam refectionis e
ducavit me animam meā con
vertit
Deduxit me super semitas

iustitiae: propter nomen tuū
Nam et si ambulauero in
medio umbre mortis: non ti
mebo mala: quōm tu mecum es.
Virga tua et baculus tuus:
ipsa me consolata sunt.
Parasti in conspectu meo mē
sam: aduersus eos qui tribu
lant me.
Impinguasti in oleo caput
meum: et calix meus mebriās
q̄ preclarus est.
Et mīa tua subsequetur me:
omnibz diebus vite mee.
Et vt inhabitem in domo do
mini: in longitudinē dierū.
Sequens. a. In loco pascue
ibi me collocauit. a. Delicta p.
Ad te domine leuauī a
miam meam: deus
meus in te confido non erubescā.
Neq; irrideant me inimi
mei: etenim vniuersi qui

sustinent te nō confundentur.
Confundātur omnes iniqua
agentes: supᵇ arcue.
Vias tuas domine demostra
mihi: et semitas tuas edoce me.
Dirige me in veritate tua:
et doce me: quia tu es deus sal
uator meus et te sustinui: to
ta die.
Reminiscere miserationum
tuarū dñe. que a seculo sunt.
delicta iuuentutis mee: et
ignorantias meas ne memineris.
Secundum misericordiam
tuam memento mei tu propter
bonitatem tuam domine.
Dulcis et rectus dominus:
propter hoc legem dabit de
linquentibus in via.
Diriget mansuetos in iudi
cio: docebit mites vias suas.
Universe vie domini miseri
cordia et veritas requirentibz testa

et mādz tuarū

mentum cuus et testimonia cuus
Propter nomen tuum dne :
propitiaberis pcō meo multū
est enim.
Vir est homo qui timet dō
minum legem statuit ei in via
quam elegit.
Anima cuus in bonis demora
bitur et semen cuus hereditabit
terram.
Firmamentum est dīs timē
tibus eum: et testamentū ipī⁹
ut manifestetur illis.
Oculi mei semper ad dīm qm̄
ipe euellet de laqueo pedes meos
Respice in me et miserē mei
quia unicus et pauper sū ego.
Tribulationes cordis mei
multiplicate sunt de necessita
tibus meis eripe me
Vide humilitatē meā et labo
rem meū et dimitte uniuersa

delicta mea.

Respice humilitatem meam et laborem meum et dimitte omnia peccata mea.

Custodi animam meam et erue me non erubescam quoniam speravi in te

Innocentes et recti adheserunt mihi quia sustinui te

Libera deus israel ex omnibus tribulationibus suis

Requiem aeternam dona eis domine et lux perpetua luceat eis

Dominus illuminatio mea: et salus mea quem timebo

Dominus protector vite mee a quo trepidabo

Dum appropriant super me: nocentes ut edant carnes meas

Qui tribulant me inimici mei ipsi infirmati sunt et ceciderunt.

Si consistant adversum me

castra non timebit cor meum.
Si exurgat aduersum me pre
lium in hoc ego sperabo.
Vnam petii a dño hanc requira
ut inhitem in domo dñi
omnibus diebus vite mee
Et videam voluntate dñi
et visitem templum eius
Quoniam abscondit me in
tabernaculo suo in die malo
protexit me in abscondito ta
bernaculi sui.
In petra exaltauit me et nu
exaltauit caput meum super
inimicos meos.
Circuiui et immolaui in
tabernaculo eius hostiam vo
ciferationis cantabo et psalmu
dicam domino
Exaudi domine voce mea
qua clamaui ad te miserer
mei et exaudi me.

Tibi dixit cor meum exquisi
vit te facies mea faciem tua
dominne requiram
Ne avertas faciem tuam a
me ne declines in ira a ser
vo tuo Adiutor meus esto ne
derelinquas me neq; despicias
me deus salutaris meus.
Cum pater meus et mater
mea derelinquerint me dns
autem assumpsit me.
Legem pone michi dne in
via tua et dirige me i semita
recta propter inimicos meos
Ne tradideris me in ani
tribulantiu me quoniam insur
rexerunt in me testes iniqui z
mentita est iniquitas sibi.
Credo videre bona dominn
in terra viventium
Expecta dnm viriliter age
et confortetur cor tuum et sus

stine dñmmus
Requiem etternam
℟. Cuꝺ viꝺex bona dñmm
in terra viuentium ℣. In me
moria etterna erunt iusti ℟.
Ab auꝺitione mala no timebunt pater mr: Et ne nox. Sed
sanctas hales Lectio mñ
rnigritates et peccata
scelera mea ut ꝛꝛ delicta ostendi
mihi. Cur faciem tuam ab
scondis et arbitraris me mi
micum tuum; Contra foliu
quod vento rapitur ostendis
potentia tua et stipula sicca
persequeris. Scribis em contra
me amaritudines et consumere
me vis peccata adolescentie mee
Posuisti in nervo pedē meu
et obseruasti omnes semitas
meas et vestigia pedū meoꝝ
considerasti: Et ut ꝯi putredo

consummendus sum et quasi vestimentum quod commeditur a tinea
℟. Ne recorderis peccata mea dñe. dum veneris iudicare seculum
per ignem ℣. Amplius lava me domine ab iniustitia mea et a delicto meo munda me. Du
Veneris ℣. Secreto quinta

Homo natus de muliere breui viuens tempore
repletur multis miseriis. Qui
quasi flos egreditur et conteritur et fugit velut umbra et
nunquam in eodem statu permanet
et dignum duxisti super huiusmodi aperire oculos tuos et
adducere eum tecum in iudicium.
Quis potest facere mundum
de immundo conceptu semine.
Nonne tu qui solus es. Breues
dies hominis sunt numerus
mensium eius apud te est. Con

statuisti terminos eius qui
preteriri non poterit. Recede
ergo paululum ab eo ut quie//
scat donec optata ueniat et
sicut mercenarii dies eius.
℟ Domine quando uenerit
iudicare terram ubi me abscon
dam a uultu tue. Quia pec
cauj nimis in uita mea. ℣.
Committa mea pauesco et ate
te erubesco dum uenerit iudica
re noli me condempnare. Quia
peccauj nimis. Lectio sexta:
Die michi hec tribuat
ut in infernum protegas
me et abscondas me donec per
transeat furor tuus et constituas
michi tempus in quo recorde
ris mei. putas ne mortuus
homo rursum uiuat. Cunctis
diebus quibus nunc militio
expecto donec ueniat immutatio

mea: ℣ Auerte me et ego respo
debo tibi. Oper manum tuam ℣
porrigere dexteram. Tu quidē
texisti meos diminuisti: sed
pauce peccatis meis ℟ peccan
tem me quotidie et non me pe
nitentem timor mortis conturbat me. Quia in inferno
nulla est redemptio miserere
mei deus et salua me ℣ De pro
fundis clamaui ad te domine
domine exaudi uocem meam
Quia in inferno nulla est re
demptio. ℣ Dñe abstraxisti
Exaltabo domine q̃m
suscepisti me: nec delec
tasti inimicos meos super me.
Domine deus meus clama
ui ad te et sanasti me.
Domine eduxisti ab infero
animam meam saluasti me a
descendentibus in lacum.

Psallite dnō omnes sā
cti eius: et confitemini memo
rie sanctitatis eius.

Quia in indignatione ei?
et vita in voluntate eius

Ad vesperū demorabitur fle
tus et ad matutinū letitia.

Ego aute dixi in abundan
tia mea non movebitur in e
ternum.

Dne in voluntate tua pre
stitisti decori meo virtutem.

Avertisti faciem tuam a
me et factus sum conturbat?

Ad te dnē clamabo et
ad deum meum deprecabor.

Que utilitas in sanguine
meo dum descendo in corrup
tionem.

Nunquid confitebitur tibi
pulvis aut annunciabit ve
ritatem tuam.

Audivit dns et misertus e

mei dommus factus est adiu
tor meus.

Conuertisti planctū meū
in gaudium mihi concidisti
saccum meum et circundedisti
me letitia.

Et cātet tibi gloria mea
et non conpunigar dne deꝰ
meus in eternū confitebor tibi.

Sequens eternam. ā. Dne
abstraxisti ab miseria aiam
meam. ā. Complaceat. pꝫ.

Expectans expectaui do
minū: et intendit mihi
Et exaudiuit preces meas
et eduxit me de lacu miserie:
et de luto fecie.

Et statuit supra petrā pedes
meos: et direxit gressus meos.
Et imsit in os meū canticum
nouum carmen deo nostro.
Videbūt multi et timebūt: et spe
rabūt in dño. Beatus vir cuꝰ
nomē dñs spes eꝰ: et nō respexit

iquitates z iniquas falsas.
Multa fecisti tu domine deus
meus mirabilia tua et cogitatio
nibus tuis: non est qui similis
sit tibi.

Annunciaui et locutus sum
multiplicati sunt super numerū
Sacrificiū et oblationē noluisti
aures autē perfecisti mihi.
holocaustum et pro peccato non
postulasti: tunc dixi ecce venio.
In capite libri scriptum est de
me ut facerem voluntatem tuā
deus meus volui: et legem tuā
in medio cordis mei.

Annunciaui iustitiam tuam
in ecclesia magna ecce labia
mea non prohibebo dñe tu scisti
Iustitiam tuam non abscondi
in corde meo veritatem tuam et
salutare tuum dixi
Non abscondi misericordiam tuā

et ꝛentate tua a consilio multo

Tu autem domine ne longe fa/
ac misericordiam tuam a me nu
tus et ꝛentas tua semper susce
pit me

Circumdederunt me mala
quorum no est numerus com
prehenderunt me iniquitates
mee et no potui ut viderem.

Multiplicate sut super capillos
capitis mei: et cor meum dere
liquit me

Complaceat tibi domine ut
eruas me domine ad adiuua
dum me respice

Confundantur et reuerentur
simul qui querunt animam mea
ut auferant eam

Convertantur retrorsum et
reuerentur qui volunt mihi ma
lum confestim cōfusione
suam: qui dicunt mihi euge euge

exultet

Exultent et letentur super te
omnes querentes te et dicant
semper magnificetur dñs qui
diligunt salutare tuum.

Ego autem mendicus sum
et pauper dne solicitus è mei
Adiutor meus et protector mi
tus es Xne meus ne tardaueris
Requiem eternam

Aut. Complaceat tibi Xpme
ut eruas me Xpme ad adiu
uandum me respice. ñ sitiuit
Quemadmodum ℣.
desiderat cervus ad fontes
aquarum: ita desiderat anima
mea ad te deus

Sitiuit anima mea ad deum
fontem viui quando veniam
et apparebo ante faciem dei

Fuerunt mihi lachrime mee
panes die ac nocte dum dicitur
mihi quotidie ubi è deus tuus

Hec exordiatus sum et effudi
in me animam meam quoniam
transibo in locum tabernaculi
admirabilis vsqz ad domum dei
In vce exultationis et con
fessionis sonus epulantis
Quare tristis es anima mea
et quare conturbas me.
Spera in deo qm adhuc con
fitebor illi salutare vultus mei
et deus meus.
Ad meipsum anima mea con
turbata est propterea memor
ero tui de terra iordanis et her
monim a monte modico
Abyssus abyssum invocat
in voce catharactarum tuarum
Omnia excelsa tua et fluctus
tui: super me transierunt.
In die mandavit dominus
misericordiam suam et nocte canticum ei
Apud me oratio deo vite mee

dicam deo susceptor meus es.
Quare obliuisce es mei et ego
contristatus incedo dum affligit me inimicus.
Dum confringuntur ossa
mea exprobrauerunt mihi q̃
tribulant me inimici mei
Quum dicunt mihi per sin-
gulos dies ubi est deus tuus.
Quare tristis es anĩa mea: et
quare conturbas me.
Spera in deo quoniam adhuc
confitebor illi salutare vultus
mei et deus meus.
Requiem eternam. -
ant. Sitiuit anima mea ad deũ
fontem viuũ quando veniam z
apparebo ante faciẽ diui Audi
ui vocem de celo dicentem Be
mortui qui in dño moriuntur
Pater noster. Et ne nos. Ed
liberi. Lectio septima.

Spus meus attenuabitur
dies mei breuiabuntur
et solum michi super est sepul
chrum. ℣. Non peccaui: et in a
maritudinibus moratur o
culus meus. ℟. Libera me dñe
et pone me iuxta te: et cuiusuis
manus pugnet contra me.
℣. Dies mei transierunt cogita
tiones mee dissipate sunt tor
quentes cor meum. ℟. Noctem
conuertit in diem et rursus post
tenebras spero lucem. ℣. Si sus
tinuero infernus domus mea
est: et in tenebris stratum lectulum
meum. ℟. Putredini dixi. Pater
meus es: mater mea: et soror
mea vermibus. ℣. Ubi est ergo
nunc prestolatio mea et patien
cia mea tu es dñe deus meus.
℟. Domine secundum actum meum
noli me iudicare michi. Di

gumen in conſpectu tuo egi. ſdo
ſdeprecor maieſtatem tuam. Vt
ti deus ſdeus miquitate mea
℣ Quoniam miquitate mea
ego cognoſco et ſdelictum meu
coram me eſt ſemper tibi ſoli
peccaui. ſdo ſdeprecor ſcto ſpi
Delli mee conſumpte
carnibus adhesit os
meum et derelicta ſunt tan
tummodo labia mea circa
dentes meos. A diſcerimine mei
miſeremini ſaltem vos amici
mei: quia manus domini
tetigit me. Quare perſequi
mini me ſicut deus: et car
nibus meis ſaturamini.
Quis michi tribuat Vt
ſcribantur ſermones mei
Quis michi det ut exaretur
in libro ſtilo ferreo aut plũ
bi lamina Vel' celte ſculpãt.

m salice. ☩ Dao enim q̄ redem
ptor meus viuit et in nouissi
mo die de terra surrecturus su
et rursum circumdabor pelle
mea et in carne mea videbo
deum saluatorem meū. Quē
visurus sum ego ipe et oculi mei
conspecturi sunt et nō alius
Reposita est hec spes mea in
sinu meo. ℣ Adiutorio mei
deus quia dominus est vita mea
℟. Nec aspiciat me visus hois
℣. Et nō reuertetur oculus
meus ut videat bona. ℟. Nec
aspiciat me visus hois Leto
Quia deduxisti me: q̄ vtinā
consumptus essem ne oculus
meus videret fuissem quasi
qui nō essem & vtero trans
latus ad tumulum. ℟. Nūq̄d
nō paucitas dierum incer

functur breui. Dimitte ergo
me dñe ut plangam paꝛ
lulum dolorem meum anteq̃
vadam et non reuertar ad tenꝛa
tenebrosam et opertam mortis
caligine. Tenꝛam miserie et te/
nebrarum ubi umbra mortis
et nullus ordo sed sempiternꝰ
horror inhabitat. ℟ Libera me
dñe de morte etꝛna in die illa
tremenda. Quando celi mouendi
sunt et tenꝛa. ℣ Dum veneris iudica
re sclm per ignem. ℟ Dies illa dies
ire calamitatis et miserie dies
magna et amara valde. Quãdo
celi movendi sunt et tenꝛa. ℣
Tremens factus sum ego et timeo
dum discussio venerit atq; ven/
tura ira. Quando celi, ℟ Tre/
mebunt angeli et archãgeli
tui aũt vbi apparebũt. Quãdo
celi. ℣ Dies illa dies

℣. Quid ergo miserrimus quid
dicam vel quid faciam dum mi
hom perfera ante tantu iudicem
Quando. ℣. Dox de celis o vos mor
tui qui iacetis in sepulchris surgite
et accurrite ad iudicu salvatoris
Quando ℣. Creator omnium
rerum deus qui me de limo terre
formasti et mirabiliter proprio
sanguine tuo redemisti corpusq;
meum licet modo putrescat de se
pulchro facies in die iudicii re su
scitari exaudi exaudi me ut arcz
mea. in sinu abrahe patriarche
tui mireas collocari. Libera me
domine de morte eterna in die illa
tremenda: Quando celi In laudi
bus antiphona. Requiem ℣. E.
Misereri mei deus secundu
magnã miam tuam.
Et secundum multitudinem
miserationum tuarum dele
iniquitatem meam

Amplius lava me ab iniq-
tate mea: et a peccato meo mūda
me Quōm iniquitatem meā
ego cognosco: et peccatum meū
contra me est semper
Tibi soli peccavi et malum
coram te feci ut justificeris in
sermonibus tuis et vincas
cum judicaris.
Ecce enim in iniquitatibz
conceptus sum et in peccatis co-
cepit me mater mea.
Ecce enim veritatem dilexisti
incerta et occulta sapientie tue
manifestasti mihi.
Asperges me Domine ysopo
et mundabor lavabis me et
super nivem dealbabor
Auditui meo dabis gaudiu
et letitiam: et exultabunt ossa
humiliata
Averte faciem tuam a peccatis
meis: et omnes iniquitates mas

&ſe. Cor mundum crea in me
deus et ſpm rectum innova in vi
ſceribus meis.
Ne proiicias me a facie tua et
ſpiritum ſanctum tuum ne au
feras a me.
Redde mihi letitiam ſalutaris tui
et ſpu principali cõfirma me
Docebo iniquos vias tuas et
impii ad te convertentur
Libera me a ſanguinibus
deus deus ſalutis mee et exul
tabit lingua mea iuſticiam tuam
Domine labia mea aperies
et os meum annunciabit laudem tuam
Quia ſi voluiſſes ſacrificium
dediſſem utique holocauſtis non
delectaberis.
Sacrificium deo ſpūs contribu
latus cor contritum et humiliatum
deus non deſpicies.
Benigne fac domine in bona
voluntate tua ſyon: ut edificet

muri hierusalem
Tunc acceptabis sacrificium
iustitie oblationes et holocau
sta tunc imponent super al'
tare tuum vitulos.
Requiem eternam
℟ Requiem eterna dona
eis dñe: et lux perpetua
luceat eis ℣ exaudi ℣.
Te decet hymnus deus
in sion et tibi reddet
votum in hierusalem.
Exaudi orationem meam
ad te omnis caro ℣ veniet
Verba iniquorum prevalue
runt super nos: et impietatib;
nostras tu propitiaberis.
Beatus quem elegisti et
assumpsisti inhabitabit in
atriis tuis.
Replebimur in bonis do
mus tue sanctum est templū

tuū mrabile in equitate
Exaudi nos deus salutaris
ris spes omnium finiū
terre et in mari longe.
Qui expatans montes in
virtute tua accinctus potestate
qui conturbas profundum
maris sonum fluctuum eius
Turbabūtur gentes et ti
mebunt qui habitant fines
nos a signis tuis exitus ma
tutini et vespere delectabis
Visitasti terrā et inebriasti
eam multiplicasti locupletare
tare eam -
Flumen dei repletū est a
quis parasti cibū illorum
quoniam ita est preparatio eius -
Rivos eius inebrians mul
tiplica germinationes stillici
dijs eius letabitur germi
nans -

Benedicite coz one ammi be
mee tue: et capi tui
repleb untur ubertate-
Dilatescant spetiosa deser/
ti: et exultatione colles accin/
gentur
Induti sut arietes ouiu
et valles abundabut fromē/
to clamabunt etenim hym
num dicent
Requiem aīe. Exaudi dne
oratione meam ad te omne
caro ueniet aīe. Tu susceptor
Deus meus: ad te
de luce vigilo
Salutē tē anima mea: ꝙ
multiplicater tibi caro mea
In terra deserta muta et i
aquosa sic in sancto apparui
tibi ut videam virtute tuā
et gloriam tuam
Quonīa melior est mia

tua super vetas labia mea lau
dabunt te.

Se benedicā te in vita mea
et in nomine tuo leuabo ma
nus meas.

Sicut adipe et pinguedine
repleatur aīa mea: et labijs
exultationis laudabit os meu

Si memor fui tui super stra
tum meum in matutinis
meditabor in te quia fuisti ad
iutor meus

Et in velamento alarum
tuarum exultabo adhesit aīa
mea post te me suscepit dexte
ra tua.

Ipi vero i vanū quesierunt
aīam meā introibūt i infe
riora terre tradentur i manus
gladij partes vulpium erunt

Rex vero letabitur in deo lau
dabuntur omnes qui iurant

ꝛco quia obstruxit est os loquē
tium iniqua. ℣ Psalmus
Deus misereatur nri et
benedicat nobis illu
minet vultum suum sr nos
et misereatur nostri.
Et cognoscamus in terra vi
am tuam in omnibz gentib;
salutare tuum.
Confiteantur tibi populi de-
confiteantur tibi ppli omnes.
Letentur et exultent gentes
quōm iudicas populos ēqtate et
gentes in terra dirigis.
Confiteantur tibi ppli deus
confiteantur tibi ppli omnes
terra dedit fructum suum
Benedicat nos deus deus nr
benedicat nos deus et metuat
eum omnes fines terre
Requiem ām ac suscepit dex
tera tua dnē ām Apozta ī sera ꝑs

Ego dixi in dimidio dierū
meorū vadā ad portas ī fer
uesum residuū annorū meorū
dixi non videbo dominum dñm ī
terra viuentium ·
Non aspiciā hominem ultra et
habitatorem quietis ·
Generatio mea ablata est et
comoluta est a me quasi taber
naculum pastorum ·
Precisa est velut a texente vita
mea dum adhuc ordiretur succidit
me de mane vsq; ad vesperum
finies me ·
Sperabam vsq; ad mane qđ
sicut leo sic cōtrivit omnia ossa mea
De mane vsq; ad vesperam fi
nies me sicut pullum hyrundinis
sic clamabo meditabor ut columba
Attenuati sunt oculi mei suspi
cientes in excelsum ·
Domine vim patior respond pro

me quid dicã aut quid respondebit mihi: cum ipse fecerim
Recogitabo tibi omnes annos meos: in amaritudine ãie mee
Domine si sic viuitur et in talibus vita spũ mei correptio mea
et viuificabis me ecce in pace amaritudo mea amarissima
Tu autẽ eruisti ãiam meam ut nõ periret proiecisti post tergum
tuum omnia peccata mea.
Quia nõ infernus confitebitur tibi neq; mors laudabit te:
nõ expectabunt qui descendunt in
lacum veritatem tuam
Viuens viuens ipse confitebitur
tibi sicut et ego hodie pater filiis
notam faciet veritatem tuam
Ne saluum me fac et psalmos
nostros cantabimus cunctis die
bus vite nre in domo domini
Requiem eternam.

xiij A porta inferi eruc dominc
animas eorum xiij O te spe
Laudate dnm de celis: ps.
laudate eum in excelsis
laudate eu omnes angeli
eius: laudate eum omnes vir
tutes eius.
Laudate eum sol et luna;
laudate eum stelle et lumen
Laudate eum celi celorum
et aque que super celos sūt laud
dent nomen domini
Quia ipse dixit et facta sūt
ipse mandauit et creata sunt
Statuit ea in eternum et t
seculum seculi precepti posuit
et non preteribit
Laudate dnm de terra dra
cones et omnes abyssi.
Ignis grando nix glacies
spiritus procellarum que fa
ciunt verbum eius.

Montes et omnes colles ligna
fructifera et omnes cedri ·
Bestie et omnia pecora serpen
tes et volucres pennate ·
Reges terre et omnes ppli prin
cipes et omnes iudices terre
Iuuenes et virgines senes cu
iunioribus laudent nomen dñi
quia exaltatum est nomen
eius solius
Confessio eius super celum et
terram et exaltauit cornu popu
li sui ·
Hymnus omnibus sctis eius
filiis: israel ppli appropinquanti ei
Cantate domino ꝓ psalmū
canticum nouum: laus
eius in ecclesia sanctorum
Letetur israel in eo qui fecit eu
et filie syon exultent in rege suo.
Laudent nomen eius in cho
ro in tympano et psalterio
psallant et

Quia beneplacitum est deo
in populo suo: et exaltauit mi
tes in salutem
Exultabunt sancti in gla
bitabuntur in cubilibus suis
Exultationes dei in gutture
eorum: et gladii anceps in
manibus eorum
Ad faciendum vindictam
in nationibus increpationes
in populis
Ad alligandos reges eorum
in compedibus et nobiles eoru
in manicis ferreis
Vt faciant in eis iudicium
conscriptum gloria hec est omn
sanctis eius. Psalmus
Laudate dominum in
sanctis eius: laudate eu
in firmamento virtutis eius
Laudate eum in virtutibus
eius: laudate eum secundum

multitudinem magnitudinis ei⁹
Laudate eum in sono tube laus
date eū in psalterio et cythara
Laudate eum in tympano et
choro: laudate eū i cordis z organo
Laudate eum in cymbalis bene
sonantibus: laudate eum i cym
balis iubilationis omnis spūs
laudet dominum
Requiem aiē Omnis spūs laudet
dūm aiē Cuius domine
Benedictus dominus deus
israel' quia visitauit et fe
cit redemptionem plebis sue
Et erexit cornu salutis nobis
in domo dauid pueri sui
Sicut locutus est per os sanctor
qui a seculo sunt, prophetarum eius
Salutem ex inimicis nr̄is et
de manu omn̄ium qui oderunt nos
Ad faciendam mīam cū patri
bus nostris et memorari testa
menti sui sancti.

Iusurandum quod iurauit ad
ubraham pr̃m nostrum ditu
rum se nobis
Vt sine timore de manu inimico
rum nostrorum liberati seruia
mus illi
In sanctitate et iustitia coza
ipo omnibus diebus nris
Et tu puer propheta altissi
mi vocaberis: praibis enim ante
faciem dñi parare vias ei9
Ad dandam scientiam salutis
plebi eius in remissionem pec
catorum eorum
Per viscera mie dei nri in quib9
visitauit nos oriens ex alto.
Illuxare his qui in tenebris et
in umbra morte sedent ad di
rigendos pedes nros in viam pacis
Sequie. nij Gloria dne deus
noster ihesus xpe qui nos resuz
ctionem et vitam eternam sed
tamen &precor tua clemencia

Et no inter hedos sed inter agnos
cosorcium meum. pr nr. Et
ne nos. Vs. Aporta infert. R. E/
tue domine alas corum. ℣. Q
Te profundis clamaui
ad te domine domine:
exaudi vocem meam. ℟.
Hiant aures tue intenden
tes in vocem deprecationis mee
Si iniquitates obseruaueris
ne domine dne quis sustine
bit. ℣. Qa apud te propitiatio
est et propt legem sustinui te
domine. ℟.
Sustinuit anima mea i
verbo eius: speravit anima
mea in domino. ℣.
A custodia matutina vsq;
ad noctem speret israel i dno
℟. Qa apud dnm misa et
copiosa apud eum redemptio
Et ipe redimet israel ex oib;
iniquitatibus eius.

℣ Requiē eternam dona eis dñe
et lux perpetua luceat eis. ℣ Re
quiescant in pace ℟ Amen ℣ Ex
audi dñe ℟ et clamor oratio
Inclina domine aurem
tuam ad preces nostras
quibus imam tue supplices
exoramus ut animam famuli
tui et ancille omnium fidelium defu
ctorum quas de hoc seculo in
gratie tue confessi in pacis ac lucis
regione constituas: et sanctorum
tuorum urbeas esse consortes
Exaudi nos deus salutaris et
humane salutis amator quesumus clementiam tuam
ut nos congregationis fratres
sorores parentes amicos et be
nefactores nostros qui ex hoc seclo
transierunt: beata maria sep
per virgine intercedente cum omnibus
sanctis ad perpetue beatitudi
nis consortium pueire concedas. p

Eus indulgentiarū dñe
da famulis et famulabꝫ
tuis quorū anniuersariū xpo
sitionis diem cōmemorantes
xfrigerii sedis quietis beatitu
dinem summe clementie. ꝑxr
Deus miaꝝ misereatur
animabus fidelium requie
scant famulis et famulabus
tuis oībꝫ hic ubiqꝫ in xpō quie
scentibꝫ da propitius ut remissi
onem ut a cunctis reatibꝫ
absoluti tecū sine fine letētur. ꝑ
Omnipotens sempiterne
deus qui viuorum do
minaris simul et mortuorū
oīmodꝫ misereris quos tuos fide
et opere futuros ee prenoscis te
supplices exoramus ut ꝑ quibꝫ
effundere preces decreuisti quos
quoꝫ vel presens seculum adhuc
incolunt vel futurum
iam exutos corpore suscepit pie

tatis tue clementia omnium
delictorum suorum veniam et
gaudia consequi mereatur
eterna. Per dnm. Oratio

Fidelium deus omnium con
ditor et redemptor ani
mabus famulorum famu
larumq; tuarum remissio
nem cunctorum tribue pec
catorum ut indulgentiam
quam semper optauerunt
pie supplicationibus con
sequantur. Qui vivis et re
gnas deus. Per oia scla seu
lorum. R. Amen. V. Requie
scant in pace. R. Amen. pz m

Oratio pro omnibus fidelibus
defunctis qua quis deuote dicit
multas indulgentias conse
quitur presertim
vbi mortui sepliunt

Vte omnes mee fi
delis quarū corpo

m hic et ubiqz requiescunt ī
pulueree ihū xp̄s qui vos et nos
redemit suo pretioso sāguine
dignetur vos a pēnis liberare
et inter choros angelorū collo/
care ubiqz nri memores sup/
pliciter exorate: ut vobis asso/
ciemur et vobiscum in celis co/
ronemur. ℣. Non intres in
iudicium cum ancillis tuis
tuorū. ℟. Quia nō iustificabit
in conspectu tuo omnis. Ore9
Omne iesu xpe Qui
salus et liberatio fideli
um animarū qui nō venisti
animas perdere sed saluare: et da
re aiam tua ī redēptionē pro
multis immensa clementia
tua ac ineffabilem miaz tuā
humiliter implorammus: ut
animas omnī fidelium defunctorū
ī pēnis purgatorii catenatas
misericorditer respicere digne/

ris : et que uiste pro peccatis assu
mantur tua ꝯmigissima pieta
te liberentur subuenatq; illis
tua misericordia quas meroso
simo sanguine tuo redemisti / et
per merita beatissime gloriosis
sime semperq; uirginis tue ge
nitricis marie et omniū sanc̄or
et sanctarum liberate eas ab
inferorum cruciatibus et col
locate inter agmina sanctor
dignetis / este quoq; immor
talitatis indu et paradisi a
mentate consortem uitam.
Qui uiuis et regnas deus. per
omnia secula seculorum. amē.

Doulce Royne des cieulx. humble vierge pucelle
Mere de Iesuscrist . De dieu le pere ancelle
Espouse au sainct esprit Dame de tout le monde
Garde que par peche . deshonneste et immunde
Vers toy et ton chier filz le mien cueur ne chancelle.

Ecce te domina sta
maria mr dei pietate
plenissima sum vere
filia mr gloriosissi
mater orphanorū consolatio &so
latorū via exulum salus om
ne te spectat. Virgo ante partu
Virgo in partu et Virgo post par
tum fons mre fons salutis fons
fons consolatione et misericor
fons pietatis et letitie. per illam
sanctā ineffabilem letitiā quā ex
ultasti spūs tuus in illa hora qn
tibi per gabrielē archangelum
annūciatus et cōceptus filius dei
fuit. Et per illud diuinū mysteri
um quod tunc operatus est spūs
sanctus. Et per illā ineffabilē gra
pietatē unicam amore et humili
tatem per quas filius tuus dei
dit accipere humana carnem i
uiolabilissimo utero tuo. Et in

quibꝫ te respexit quando te
commendauit sctō iohanni a/
postolo et euangeliste. Et qñ te
exaltauit sup̄ chorꝰ angelorꝫ
et per illam sanctā ineffabilem
humilitatē in qua tu respon
disti archangelo gabrieli. Ecce
ancilla dñi. fiat mihi sc̄dm
verbū tuum. Et per gloriosis
sima quindecim gaudia que
habuisti ex filio tuo dño nro
ihū xpō. Et per illā sanctā et
maximā cōpassionē et acerbis
simū cordis dolorē quē habui
sti quando filiū tuū dñm nrm
ih̄m xpm ante crucē nudatū
et i cruce leuatū vidisti pēdē
te cruci fixū vulneratū sitiente
fel appoim clamante audisti
et morientem vidisti. Et per
quinqꝫ vulnera filii tui. Et per
contractionem viscerū tuorū

pretimmo dolore vulnerū suoꝝ
et per dolore quē fuisti quando
vidisti eum vulnerari. et per
fontes sanguīs sui. et per omne
passione eius. et per omnem do
lorem cordis tui. et per fontes la
crimarum tuarū ut cum oībus
sctis et electis dei venias et festi
nes in auxilium et cōsilium
meū i omnibꝫ oꝛationibꝫ et req̄
stis meis et i oībꝫ angustiis et
necessitatibus meis. Et i oībꝫ
illis rebꝫ i quibꝫ ego sum factur⁹
sanaturus aut cognaturus oībꝫ
diebꝫ ac noctibꝫ horis atq; mo
mentis vite mee. Et in famulo
tuo imperes adilecto filio tuo
virtutū oīm cōplementum cu
omni mia et consolatione oī
cōsilio z adiutorio. oī benedictio
ne et sanctificatione. oī salutare
pace et prosperitate. oī gaudio

et vlacritate. ena abundantiam
omnium bonoꝝ spiritualium
et corporaliu et grām sc̄i spūs
qui me ḡne per oīa disponat
aiam mea custodiat corp⁹ meu
regat mente erigat mores cōpo
nat actus probet bona et desid
ria mea perficiat cogitationes
sc̄as institua preterita mala
indulgea: presentia emendet:
et futura moderetur. Da tam ho
nestam et honorabilem michi
tribuat: fidem spem charitatem
castitatem humilitate' et patien
tiam michi prestet. Quinq; se
nsus corporis mei regat et, ptegat
Septem opera mīa cōplere me
faciat: duodecim articulos fidei
et decem precepta legis firmiter
teneam et eadem me faciat. Et
septem ptis caritatibus me
liberet et defendat usq; ī finem

et in nouissimis diebus meis o
stende michi faciē tuā et sit mihi
michi diem et horā obitus et
mortis mee. Et hāc orationem
supplicem suscipias: audias et
exaudias: et vitam eternam
in tribuas. Audi et exaudi me
dulcissima virgo maria mater
dei et misericordie. Amen.

Alia oro deuota ad beatā. mariā
et sanctum. Iohannē euāgelistā

In te
mentis
et inter
nis tene
dicta sin
gulariis
atqz in
corpa
bilis. vir
go dei

genitrix maria: gratissimi dei
templi: spūssati sacratiū: ianua
regni celoꝝ: per qua totus viuit
orbis terrarū: inclina mitem tue
auxes tue pietatis indignis sup
plicationibus meis: et esto mi
mi seorsum pctatori pia ī oibꝫ
auxiliatrix. O ioānes baptiste
xpi familiaris amice qui ab
eode dño nro ihesu xpō virgo es
electus. et inter ceteros magis
dilectus atqꝫ immensis celestibꝫ
vltim⁹ os ibutus: aplis ei⁹ quam
gelista fatis es p̄clarissimus. Te etia
nuncupo ad maria mihi eiusde sal
uatoris nri: ut m̄ opi tuo cu
rpā cōseruē dignetis. O due gem
ine celestes maria et ioānes. O
duo luminaria diuinitus ate
dum lucentia vestris radiis sce
lerum meoꝝ effugate nubila
vos em̄ estis illi duo ī quibus

deus p̄ p̄r filiū suū spiritualiter edi
ficauit sibi domū. Et in quib3 ipse
filius dei ob sinceriſſime virginita
tis meritum dilectione sue cōfir
mauit priuilegium in cruce pēde
ns vbi v̄m ita dicens. Mulier ecce fi
lius tuus. Deinde ad aliuum. Ecce
mater tua. In hui⁹ ergo tam sa
ctiſſimi amoris dulcedine qua
tinus ore dominico veluti mater
et filius adiunctum estis cōmitti
vobis duobus ego indigni⁹ pctor
cōmendo hodie corpus et animā
meā ut i oībus horis atq; mo
mentis interius et exterius fir
mum custodē et patronū deum mi
ssores michi existere dignemini
Credo enim firmiter et fatcor i du
bitanter q̄ vere v̄m vere dei est
et nosse v̄m nosse dei est. Unde
quicquid ab illo petetis sine mora
obtinetis. Per hanc ergo tam po

tentissima vestre dignitatis virtute
posate queso mi peccatori corporis et
animae salutem. Agite queso agite
vos sacris ecclesiae ecclesiarum ut cor meum
immundum et inhabitatio digneture
spūs almus gratiarū largitor op
timus qui me a cūctis vitiorum
sordibus expurget virtutibus
sacris exornet in dilectione dei et
proximi mei perfecte stabiat et per
seueret me faciat: et post hui9
vite cursū ad gaudia ducat e
lectorū suorū beatissimā patria
cūctis. Qui vivit. Deinde cōtē
platio dē marie
Ystimis iuxta
crucē filii tui
lacrimantis

Stabat
mater
dolorosa iuxta
crucem lachry

mosa dum pendebat filius. Cuius
animā gemente cōtristantem
et dolentē pertransiuit gladius.
O quā tristis et afflicta fuit illa
benedicta mater unigeniti. Que
merebat et dolebat et tremebat cū
cā videbat nati penas inclitū.
Quis est homo qui nō fleret x̄
matrem xpi videret ī tanto supplicio
Quis posset nō contristari piam
matrem cōtemplari dolentē cū
filio. pro pctis sue gentis vidit
iesum in tormentis et flagellis
subditum. Vidit suū dulcem
natum morientē desolatum
dum emisit spīm. Eia mater fōs
amoris me sentire vim doloris
fac ut tecū lugeā fac ut ardeat
cor meum in amando xp̄m deū
ut sibi complaceam. Sancta
mater istud agas crucifixi fige
plagas cordi meo valide. Tui

nati vulnerati cū dignantis pro
me pati penas pro me d̄nūde. fac
me vere tecum flere crucifixo cōdo/
lere donec ego vixero. Juxta cru
cem tecum stare/te libenter sociare
i planctu desidero. Virgo virgi/
num preclara/mihi tam non/
sis amara fac me tecū plāgere
fac ut portem x̄ mortem. passio/
nis eius sortem et plagas recole
re. fac me plagis vulnerari cruce
hac inebriari ob amorem fil'i.
Inflammatus et accensus per
te virgo sim defensus i die iudici
fac me cruce custodiri morte x̄
premuniri cōfoueri gr̄ia. Quād
corpus morietur fac ut āie do/
netur: paradisi gloria. Amen.
℣. Cuius ip̄ius animam dolore gladius
pertransibit. ℟. Ut revelētur ex
multis cordibus cogitationes
Premitte. Oratio

Aterueniat ꝓ nobis qꝫ dne
ihesu xpe nunc et in hora mor
tis nostre apud tuā clementiam
beata virgo maria mater tua
cuius sacratissima ānam i hora
tue passionis dolore gladius
pertransiuit per te ihesu xpe salua
tor mundi. Qui cū patre et spu
sancto viuis et regnas deus per
omnia secula seculorum. Amē.

Sequitur oratio de conceptione
beate mē
virginis

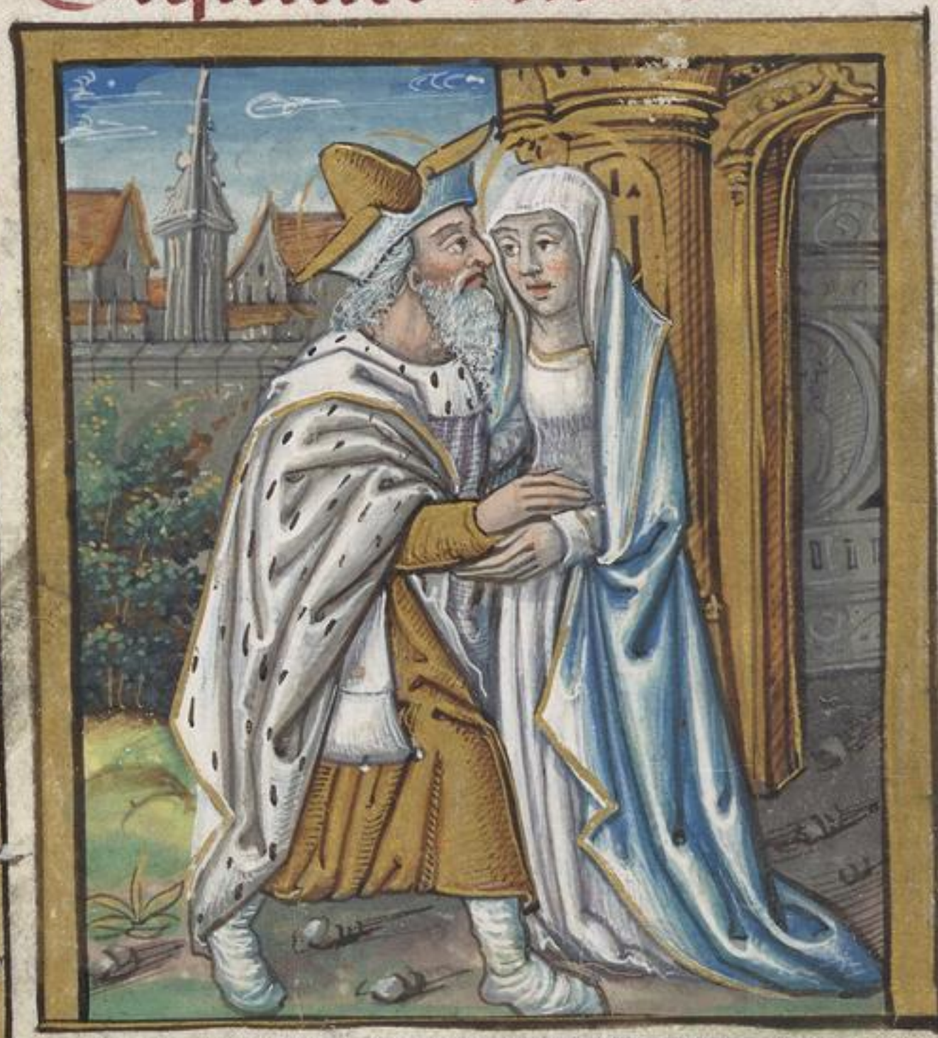

Ad cui
conceptio
solēnitatē
nos gau
dio celesti
a terrestri
mente
repleat le

tum. Ue cunus natiuitas
nostra sint solemnitas ut lux fer
lux oriens verū solē preueniens
Ue pia humilitas sine viro
fecunditas cunus ānunciatio
nostra sint exemptio.
Ue vera virginitas intacta
sanata castitas cunus purifi
catio nostra sint purgatio.
Ue preclara omnibus an
gelicis virtutibus: cunus sint
assumptio mea glorificatio.
℣. Ora pro nobis sancta dei ge
nitrix ℟. Ut digni efficiamur
promissionibus xpi. Oremus oro
Deus qui nos cōceptione
natiuitate ānunciatio
ne purificatione et assump
tione beate marie virginis
gaudia recolendo letificas: con
cede nobis ut eius laudibus
digne insistere: ut cum ipsa

necessitate et angustia precipue
in hora mortis assistentem et au
xiliatricem sentiam et tecū post
mortem per ipsam et cum ipsa
gaudere merear per te ihesu xpe saluator mundi
Qui cum patre et spū sctō deus
Ex sanctissima trinitate antip

Indiuisible saincte et haulte trinite
Pere Filz Saincf esprit conioinctz par vnite
Vng seul dieu tout puissant ou croyt tout catholicque
Faictes que regne en moy la foy apostolicque
Affin que puissons viure es cieulx en dignite.

Te nouamus te adorzamus
te laudamus te glorificamus
o beata trinitas ℣ Sit nomē dñi
benedictum ℟ ex hoc nunc et usq;
in seculū ℣ Dñe ℣ Oratio

Omnipotens sempiterne deus qui
dedisti famulis tuis i cōfes
sione ver fidei eterne trinitatis glo
riam agnoscere z i potētia maie
statis adorare vnitatē q̄s ut eius
fidei firmitate ab oīb; semp tueam
ur aduersis. ℣ Per ℣ Oro ad deū patrē
¶ Inter de celis deus. miserere nobis

Ope eterne
deus q̄ coequale
cōsubstātialem
et coeternū t' ūte
cūm sc̄la filium
ineffabiliter genui
sti cū quo a tpe
cum sancto spu existente coēmus

filio p̄cedente celu tm̄ atq; oīa
que anna exstitit Visibilia et īm
sibilia mirabiliter creasti. t' q̄m te
ago: te adoro te laudo: te benedico
teq; magnifico. Esto queso, ppi
tn miserimo peccatori: et ne de
spicias me opus manuū tuaru
sed tibi salua et adiuua me, pt
nome sc̄m tuum. Qui vivis &
Oratio ad filiū Fili redēptor mū
dne. adiuua nos.

Oratio
Omne
de xpe
filii dei vivi qui
ce vere et ore
dns splendor et
ymago p̄ris
vita etna aue
vna cum etno
p̄re et sp̄u sc̄o equalis honor eade
glia coeterna maiestas una sub
stantia tibi grās ago. te adoro

te laudo rex magnifice. Ne
me obseruo petre pcatus: sed
salua et iuuame propter no
men tuum. Qui vivis. ꝛc. Ora
ad spiritum sanctum. Spiritus
sancte deus assiste nobis ozo

Omne
spus sce
deus qui ecc̃l
lis cõsubstan
cialis et coeti
pria filios
existes ab ea
ineffabiliter
predens quoq; super eande dñi
nostram ihesum xpm̃ in coro
ce spese et supra sanctos dissa
pulos m linguis ignieis descẽdi
sti: tibi gratias ago: te adozo
te laudo: te benedico tez glorifi
co. Expelle a me queso tenebras
tocius inquinatis et perfice et

aandt in me lumen mie tue et
ignem sanctissim amoris tui.
Qui vivis et regnas deus per
omnia secula seculoꝝ. Amen

℣. De sancto michaele archangelo

℟. Michael
archangele
paradisi pre
posite beati in
ad mitorium
populo dei: et
delic noe deffe
der a potestate inimica: et tecu
ducere in societatem diu ℣. In
conspectu angelorum psallam
tibi deus meus ℟. Adorabo ad
templū sanctū tuum et confite
bor nomini tuo. Oremus. Deꝰ
Eus q̄ mirco ordine an
gelorum ministeria
hominumq; dispensas cōcede

propinus: ut quibus tbi mm
strantibus m celo semper assi
stitur: ab his i terra vita mm
mumatur: pxr. De scō iohāne
baptista an-

Iter nu
tos mu
lierum non
surrexit ma
ior iohanne
bptā Vt fiut
homo mssus
a deo. R. Cui nomen erat io/
hannes. Oremus Oratio.

Deprecamur omnipotens deus ut
familia tua per viam
salutis incedat et beati iohan/
nis precursoris x hortamenti
sectando ad eum que predixit
securi perueniat dñm nrm
iesum xpm filium tuum
De sancto iohanne euangelista ā

Iohannes apostolus et euangelista
virgo electus est a dño atq; iter
ceteros magis dilectus z amicꝰ
honorandus est
beatus iohannes. ℟ Qui sup̃ pect'
dñi in cena recubuit. Omnis ora
Ecclesia tua qs dne beati
illustra ut bti iohānis a
postoli tui et euāgeliste illumi ta
dationis ad dona perueniat sem
piterna. per.

Astis petro z
paulo. antip.
Ecclesiarum
postolus
et paulus doc
gentium ipi
nos docuerunt

legem tuam dñe ℣ In omne
tempus exibit sonus eorum ℟
et in fines orbis terre verba eor

Deus cuius dextera ℣o.
beatum petrum apostolu
ambulantem in fluctibus ne
mergeretur erexit et corpostolu
eius paulu tecto naufragate
de profundo pelagi liberauit ex
audi nos ppicius et cõcede ut a
eorum meritis eternitatis glo
riam cõsequamur. Per dñm
De sancto iacobo ℣ antiphona.

Sux et de
cus hy
spanie o iacobe
sanctissime sub
lenator oppres
sorũ suffragiu
viatorum q
miter a pl̃o
pr̃m̃ martu

Sanctificatus obtines primatum
singulare presidium tuorum hem
nis exaudi vota seruorum vt
interedas pro nra omniumq;
salute. ℣. Ora pro nobis beate ia
cobe. ℟. Vt digni efficiamur p
missionibus xpi. Oremus. Oro

Esto domine plebi tue sancti
ficator et custos vt apli tui
iacobi munita presidiis et con
uersatione tibi placeat et secura
deseruiat. per Oribus aplis ꝛ

Dum sterete
tis ante
reges et presides
nolite cogitare
qualiter respo
deatis dabitur
enim vobis i illa
hora quid loq̃
mini. ℟. In omnem terra exiuit
sonus eorum. ℟. Et in fines o

his tem verba eorū. Oremus

Concede qs omnipotens deus:
ut sicut apostolorū tuo
rum tuorū. ſN. et ſN. uigiter co
memorationē agimus: sic ad
tua beneficia p̄mereṅda mate
statem tuā ipsi pro nobis exo
rent. p̄ dñm. De scō stephano antipho.

Stephanꝰ plenus gr̄a et fortitudine faciebat prodigia et signa magna i pplo. ℣. Iustꝰ germinabit sicut lilium. ℟. Et florebit in eternum ante dñm. Oro

Omnipotens sempiterne deus qui primitias martirum in beati leuite stephani sanguine dedicasti: tribue qs

vt pro nobis: intercessor existat
qui pro suis etiam persecutori
bus exorauit dominum nostrum
ihesum xpm filium tuum Qui
tecum. ℣. Sancto laurencio ā

Beati
laurencii quesumus dñe
oratione est
qui per ignem
cruciatus ad
summum ℣. Dispersit dedit
pauperibus ℟. Justicia eius manet in seculum seculi. Oꝛe ℣. Oꝛemus

Deus virorum misericordie qui beati
laurencii martiris tui tuum
sti tormentorum suorum medi
cinam pari dominum
℣. Sancto sebastiano antī.

Sp̃ nr̃a
xsulsit
gratia sebasti
anus martir
inclitus · qui
militie poztas
insignia sed
& fratru pal
ma solliatus confortauit coz
di tormenta verbo sibi collato
celitus. ℣. Ora pro nobis beate
martir sebastiane. ℟. Ut me
reamur pstem epidimie ilesi
pcreanstre et promissionem
xpi obtinere. Oremus. Deus
Deus qui beatū sebasti
anum martirem tuu
m tua fide et dilectione tam
valenter solidasti: ut nullis
tauenalibus blandimentis.
sue tyrannozum minis nul
lisq; tauentium gladius sue

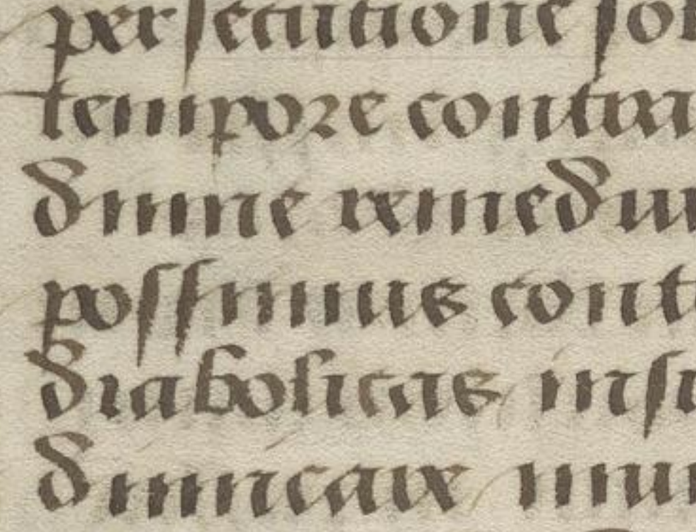

fugitiue a tua cultum potuit
reuocari: Da nobis miserie
peccatoribus digne emi-
nentie et interxessionibus
tribulatione auxilium. in
persecutione solatium et in
tempore contra pestem cpv
dimine remedium quatinus
possimus contra omnes
diabolicas insidias viriliter
dimicare mundum et ora
q̄ in eo sut omnio despicere:
superbia quoq; et omni iactan
cia oibus viciis superuenire et q̄
nte nissa sunt
recta itēcione
perficere per
Ex sancto dio
nisio. Antī.

Beate
dionisi
magnū ē fide

tua intende pro nobis ad d̄n̄
dñm nostrum: ut qui ēstitate
tibi summe dissimiles: sua gra
largiente celestium gaudiorum
faciat esse consortes Per eū
pro nobis hate dionisi Et
digni efficiamur, promissom
bus xpi. Oratio

Deus qui hatum dionisium martirem tuum
virtute constantie in passione
roborasti quique illi ad predican
dum gentibus gloriam tua
tuitionem et eternitatis sonare
dignatus es: tribue nobis qe
ex eorum imitatione, pfectum
mundi dispicere: et milla ad
uersa formidare. Per dñm

De sancta anna Antiphona

Ecce nescit
nitrouit in
annam per
quam nobis
nata est ma/
ria Virgo Ve
Ora pro nob
Beata anna Et dign essi
camur promissionibz xpi

Deus qui beate anne ora
tricem tuam filiam dona
dignatus es ut beatissima ma/
trem tuam in suo gloriosissi
mo partu portare meruit: da nob
per intercessionis matris et
filie tue propitiationis abun
dantiam ut quarum commē
morationem pio amore agle
brimus earum precibus ad ce/
lestem patriam perducr Ame

mus ꝓxr dominum.

De ſcta maria magdalena ℟

Maria cuyo
unxit pedes ih
su et extersit
capillis suis
et domus i
pleta est ex
odore unguen
ti ℣ Dimissa sunt ei peccata
multa. ℟ Quoniam dilexit
multum Oremus Oratio
Largire nobis clemen
tissime pater ut sicut
beata maria magdalena
dominum nostrum sup oia
diligendo suorum obtinuit
veniam peccaminum ita
nobis apud tuā miām ſc
pitconiam impetret caritu
dinem. ꝓxr dominum.

De sancta katherina antiꝑ

Vsque
sācta
katherina
gemma
margarite
dulcis alexan
drina cōsti
regis erat
filia Ꝟ. Dif
fusa est gratia in labiis tuis
℟. Propterea benedixit deus
in eternum Oremus Oratio
Deus qui dilecti tui
moysi in summitate
montis sinai: et in eodem lo
co per sanctos angelos tuos
corpus beate katherine virgi
et martiris tue mirabiliter
collocasti tribue quesumus:
vt eius meritis et intercessio
ne ad montem qui xps est
valeamus peruenire. Per

De sancta margareta antiſ

Smargar
ta alozu
Virgo ſecreta
in cõſcendiſti
ſuauiſſima
victima xpi
ora pro nobis
ut virtus
axſcat amoris. ℣ Speciosa facta es
pulchritudine tua ℟ Intende
proſpere procede et regna. Oro.

Eus qui beatam margaritam
virginem ſuscepta
de ad celos per martirii palma
peruenire feciſti. concede propitius
ut eius exemplis ſequentes ad te
peruenire mereamur. per Dñm

De ſancta barbara antiph̃

Virgo sata barbaram
ora pro nobis
ad Dm ihesum
xpm. ut mitis
mur pta nra
mater cōsole
mur. et gloriam
paradisi obtineamus Ora pro
nobis beata Virgo barbara
Et digni efficiamur promissio
nibus christi. Oremus. Oro
Intercessio nos qsd dne bte
barbare Virginis t mar
tiris tue ab omni aduersitate
nos protegat. ut per eius inter
uentum gloriosissimi corporis
et sanguinis tui. sacramentū
ante vite nē exitum cum vera
fide et pura confessione accipere
meremur. Qui Vivis
℟ Sancta genouefa ant̄.

felix a
alla dei
nos ponder
pressos exone
ra et fesso
rmoribus
exue culpis
etherie ut pa
trat te supplice ianua nobis
O virgo pulchra virgo sapiēs
et honesta egrotos cura mestos
solata presta. ℣. Ora p nobis
beata genouefa. ℟. Vt digni
efficiamur promissionibz xpi.

Oremus. Oratio

Mstissime deus misericor
peccantibus et intercedente be
ta virgine genouefa salute
mentis et corporis nobis tri
bue ac bene viuere et secu
more concede. per dominum
de sancta apoloma antip̄.

Beata appolo/
nia grauetor/
mentum p:o
dño sustinuit
primo tyram
extraxerunt
dentes eius
cum malleis ferreis et ai eet i
llo tormento orauit ad dñm
iesum christum ut quicunq;
nome suum supra se portaret
malum m dentibus non sen
tiret ℣ Ora pro nobis sancta
apposoma. ℟ Ut digni effica
mur promissionibus xpi
Oremus. Oratio
Omnipotens sempitne
deus. qui beatam apsolonam
virginem et martirem tua
x manibus inimicoru liberas
ti. et eius orationem exaudi

stu: te quesso per mterressionem
eius ommniumq; sanctorum
et sanctarum. ut dolozem a
dentibus meis expellas et m
solume meipsum essiciae. ut
tibi gratiarum actiones refer
re valeam meteznum. per
pm dnm nem. Amen.

de sancto ysrosme antiphona

Euge serue bone et fidelis quia super pauca fuisti fidelis super multa te constituam intra in gaudium domini tui

℣. Os iusti meditabitur sapientiam ℟. Et lingua eius loquetur iudicium.

Deus qui per beatum ieronimum confessorem sacerdotemque tuum scripturas sancte exortatum et mistica sacramenta celestia dignatus prestare quesumus ut cuius natalicia colimus eius semper eruditamur doctrina et meritis adiuuemur. Per xpm dominum nostrum. amen

℣. de sancto cristofolo antiphona.

Dñi ge
neratione
ei sedent
filius hore
in sede ma
iestatis
sue sedebit
et iudican
tes duodecim tribus israel dixit
dominus Ps. Anime honorati
sunt anima tua dne. R. Anime
confortatus est primapatus eoꝝ
Premie. Oratio.

Exsurgat omnipotens
deus ut beatus gilbertus
nobis imploret auxilium ut a
nostris reatibus absoluti a cun
ctis etiam periculis eruamur
per xpm dominum nostrum amē

Ex sancti tene. antiphona

Exulta
bunt sancti
in gloria le
tabuntur i
cubilibus
suis Ry Leta
bunt in do
mino et exultate
mus. ℟ Et gloriamini omnes rec/
ti corde Oremus. Oratio

Propitiare nobis domine
famulis tuis per sanctorum
tuorum nomen et aliorum quorum
reliquie hic memorie in ambegu/
nensi habentur ecclesia merita glo/
riosa ut eorum pia intercessione
ab omnibus semper protegamur
aduersis. per xpm dominum nostrum

℟ Sancti francois. antienne

Fidelis
seruus et
prudens que
constituit
dus super
familiam
suam Ora
Ora pro
nobis beate fruncisce Ut
digni efficiamur promissiom
bus xpi. Oremus. Oratio
Ecclesiam tuam quesum9
domine gratiae celestis
amplificet quam meritis bti
francisci illuminare voluisti
gloriosis meritis et exemplis
per xpm dominum nrm
Amen. Pater noster.

De sancta clara. antiphona.

Clam
mater respice
nos pietatis
oculo sub ea
adhuc lubri
ce gamus gr
mentes vin
culo te recole
tes vnico celi subscribe titulo oza
simul pro populo. a xitum clam
venerantes te laudamus resti hone
sancte matres et munera pre
nobis supplicantes dum recola
mus in agone fac aduersa di
cer℟ ℣ diffusa est gratia in la
bris tuis. ℟ propterea benedi
xit te deus meteomum Ozemus
Famulos tuos quesumus
domine beate clare virgi
tue commemoratione votiua
rean sentes celestium gaudiorum
sua sacra intercessione parti

pre ut tui virgenti corrigedes. per
christum dominum nostrum. a
℟. sancte elizabeth. Antienne

Vox
gloriosissi
me virgis
vox sonora
et dulcis
vox rotundi
et leuis vox
super verbz
angelorum admirabilis ad cuius
somtum elizabeth sancta spū sco
est repleta et infans in eius utero
exultat. ℣. Beata que credidisti
℟. Quoniam perficientur omnia
que dicta sunt tibi a domino. ora
Eus qui in utero gloriosis
sime virginis marie mire
tue clausus omnia mundi clau/
dens ad vocem et salutationem
ipsius sanctam elizabeth spū

O Doulce croix signe resplendissant
Splende treselere arbre tresflorissant
fleur de beaulte au soleil comparee
Cipse excellet de noble fleur paree
Noble baniere estendart vertueux
Vous triumphat le mor tresfructueux
Victorieux agru autre ne semble
Le fruit portant la flz tout ensemble
Sainte croix arbre tresdelectable
Tu portas fleur odorat et notable
Tu portas fleur sur toutes gracieuse
Tu portas fleur aux anges precieuse
Tu portas flz qui enfer a destruit
Tu portas flz dot tout bie est costruit
Tu portas flz dot sera fruict en redde
Le tresbon fruict qui sauue tout le mode
fruict cordial to" autres tressaillans
fruict sauoureux biateurs ressaillans
fruict amoureux fruict en labre pedu
fruict reparet lautre fruit dessendu
fruict delicat trescommunicatif
fruict a pardon et grace tresbatif

O Doulce amye ſigne tes ſemeilleux
Preſerue nous du tyron ſameilleux
Qui cheurt quiert toute la terre
Pour deuorer et mener forte guerre
Parquoy ſi neſt par ta protection
Ie ne voy pas que ſchapper le puiſſio
Nuyre oz iſſabe deſtruitz nos enfans
Que ne ſoies en ſeurs ſeruage mes
Et nos conſeilz ſil te plaiſt aptitude
De paruenir a la beatitude
Du ton ſardeau regne en eternite
De trois perſones ſecond en trinite.

Marguerite de gamaches naquit
Le 24 Jiny dy lay 1563

Simon de gamaches naquit Le 13me
Jour de Juiy 1585

Claude de gamaches naquit Le 23
Jour daprril 1605

Catherine de gamaches naquit le 27
Jour de Juiy 1605

Antoinette de gamaches naquit
Le 15 Jour de Juiy 1610

Z 1338

R